

MPF de Jales requer que ALL e seis municípios da região concluam obras de segurança em ferrovia

O Ministério Público Federal em Jales requereu que a ALL – América Latina Logística Malha Paulista S.A. –, e as prefeituras de Jales, Fernandópolis, Meridiano, Urânia, Santa Salete e Três Fronteiras finalizem, em até 180 dias, todas as obras necessárias à segurança e ao bom funcionamento da ferrovia que corta estes municípios.

O pedido inclui os trabalhos de manutenção da via férrea e a adequação das passagens de nível, sobretudo a conclusão da passagem em desnível para pedestres no Pátio de Jales, onde há alto risco de novos acidentes fatais.

Segundo relatório da ANTT – Agência Nacional de Transportes Terrestres –, naquele trecho cidadãos se arriscam frequentemente ao passar

por baixo das composições estacionadas. Apenas em 2014, fo-

ram registrados dois acidentes graves no pátio da estação, nos

quais duas pessoas morreram atropeladas. **Página A6**



Cruzamento entre via pública e férrea em Três Fronteiras

Raymundo Silva receberá o título de “Cidadão Santafessulense”



Através do Projeto de Decreto Legislativo nº002/2016, de autoria do vereador Ronaldo Lima, a Câmara outorgará ao radialista Raymundo José da Silva, o título de “Cidadão Santafessulense”. Conforme consta no decreto, a entrega do título ocor-

rerá em sessão solene na Câmara Municipal, em data a ser marcada.

Em sua justificativa, Ronaldo Lima descreve que, “Raymundo Silva, além de radialista, foi comentarista esportivo, músico escritor, compositor, ator de teatro, cinema e vendedor de publicidade, sempre proporcionando entretenimento ao povo de Santa Fé, fazendo-se merecedor do título, como sinal de reconhecimento e gratidão dessa edibilidade pelos relevantes serviços prestados a esta comunidade”. **Página A10**

Após rumores de fechamento, Frigorífico JBS de Santa Fé desmente boatos

Após O Jornal ter tido a informação de que novamente a unidade do Frigorífico JBS de Santa Fé poderia fechar suas portas, a reportagem entrou em contato com a assessoria geral da empresa.

Em nota, foi informado que “a JBS não comenta rumores de mercado. Qualquer informação sobre fechamento ou abertura de unidades é devidamente comunicada nos momentos oportunos”. **Página A8**

Dois morrem em grave acidente em Três Fronteiras



Duas pessoas morreram após um grave acidente ocorrido na terça-feira, por volta das 12:50 horas, no acesso 617, Vicinal Rodolfo Abdo, em Três Fronteiras. **Página A7**

Ministério Público indefere mandado de segurança impetrado contra a Prefeitura de Santa Fé

Através do Processo nº 1000682-08.2016.8.26.0541, o Ministério Público do Estado

de São Paulo indeferiu o mandado de segurança impetrado pela empresa Absolut Bar e Eventos,

em face da decisão do prefeito de Santa Fé do Sul Armando Rossafa Garcia.

O mandado de segurança impetrado diz respeito à licitação que objetiva a permissão de uso a título precário e oneroso do espaço público denominado Recinto de Exposições ‘Dr. Rodolfo Abdo’, para a realização da Festa de Peão em junho deste ano. **Página A9**

Saibam quais os produtos usados que não devem ser comprados

Diante do alto custo de produtos de diversos setores do mercado, a maioria da po-

pulação prefere, na maioria das vezes, comprar alguns itens seminovos, ou seja, os chamados de ‘segunda mão’, ou usados.

Entretanto, ao comprar certos produtos, como painéis, eletrodomésticos, pneus, colchões, capacetes, dentre outros, deve-se estar atento.

De acordo com especialistas do site americano Brad’sDeals, que busca os melhores negócios online para clientes, estes defendem que o desgaste causado pelo uso pode comprometer a segurança de al-

guns objetos e até causar problemas de saúde ao usuário. **Página A8**

Aplicativo do Detran já disponibiliza novo recurso, o leitor de QR-Code

O aplicativo do Detran – Departamento Estadual de Trânsito – de São Paulo conta agora com mais uma ferramenta. A novidade é o leitor de QR-Code (código de barras), que pode ser usado para a pesquisa de peças automotivas provenientes de desmanches. **Página A9**

Brasil e Mundo

Cidade argentina bate recorde com coelho de chocolate de 5,2 metros

Cego é preso pilotando moto sem habilitação

Página B3

Leia em Ronda Policial

Furto no Jardim Mangará

Carteira é levada de dentro do compartimento de moto

Moto é roubada em Santa Fé

Página D4

Polícia Federal de Jales prende acusado de matar perita da Justiça de São Paulo

Página A7

Hoje, programação do Circuito Sesc de Artes na Praça Salles Filho

Página A5

Capacitação sobre Influenza A foi promovida para médicos de Santa Fé

Página A5

Rio Paraná volta a subir e piscicultores aumentam produtividade

Página A7



Lulu, Mel e Toy são os ‘filhos’ da advogada Janaina

Assistir TV, ter festinha de aniversário e outros comportamentos foram abordados em pesquisa feita pelo serviço de hospedagem DogHero.

Se antigamente o lugar de cães era no quintal, hoje a liberdade dentro de casa é quase total, e é cada vez mais comum os tutores dividirem tudo com seus bichinhos, até a mesma cama. **Página A5**

Mesmo com ordens judiciais, USP São Carlos não entrega a ‘pílula do câncer’

Página A7

Santa Fé Assessoria Imobiliária completa primeiro aniversário

Página A4

Tópicos da Semana

Por Mário Aurélio Sampaio e Silva

CONVENÇÃO DO 45

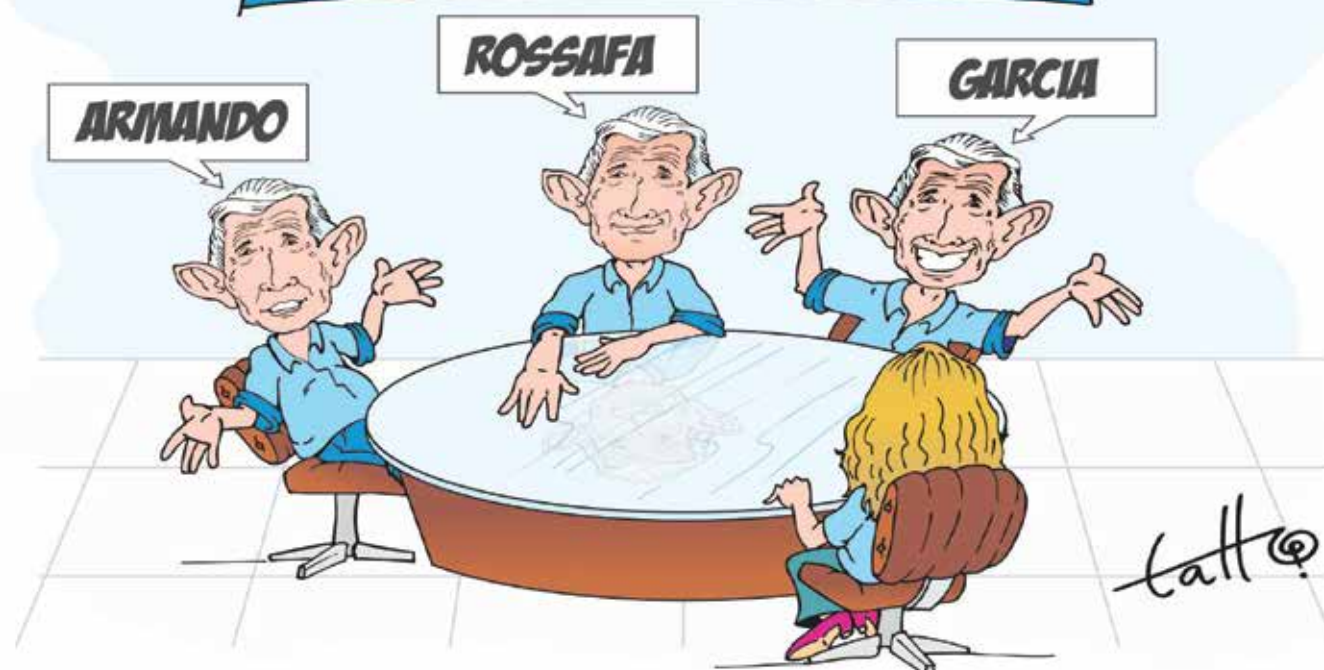

Com quem será?

Nunca antes na história política de Santa Fé o clima esteve tão nebuloso. Ninguém sabe ainda se este ou aquele pré-candidato será efetivamente colocado à disputa eleitoral; se este ou aquele está sendo somente “boi de piranha”, ou até mesmo se efetivamente lançará sua pré-candidatura.

Em Santa Fé

Comenta-se que o prefeito Armando Rossafa tem ouvido o tal Grupo 45, representado por ele. Que o Grupo pode ir forte para as eleições municipais, disso sabemos; porém, falta-lhe, ao que parece, coordenação, liderança, sem muito caciquismo. Está mais do que na hora do cacique, que não é o prefeito, que, aliás, anda afastado da mídia, juntar todo o Grupo, ou corre-se o risco de não emplacar.

Três Fronteiras

Ao que parece, Três Fronteiras definiu uma mulher a candidata. Trata-se de Mara Marsola, esposa do dentista Jorginho, e, portanto, tia do deputado Itamar Borges. As conversas agora serão de todo o tipo. Haja conversa!!!

Jornada curta

Que a campanha eleitoral neste pleito será reduzida, isso já é de conhecimento de todos, pois serão 45 dias de “jornada”, ou seja, de 16 de agosto a 2 de outubro – 45 dias –, contra 7 de julho a 6 de outubro em 2012 – 90 dias. Bom para os nossos olhos e ouvidos.

Não sabemos de nada...

Acontece que, corre a boca pequena, que alguns supostos pré-candidatos em Santa Fé estão em plena campanha, seja na boca-a-boca, seja nas articulações partidárias e, até mesmo, já com marqueteiros na espreita.

Aos nervos...

O ano será, como de costume, de pesquisas eleitorais e eleitoreiras. Não faltarão os “vai que cola”, ou melhor, os famosos “pesquisas-em-mãos”, seja nas rádios, TVs e jornais. Época em que a imprensa fica, como nunca, “importante”.

Viva o gordo!!!

Na segunda-feira, 28, na estreia de sua última temporada do “Programa do Jô”, o apresentador fez um discurso de abertura não convencional, uma vez que procurou se justificar sobre a entrevista com a presidente Dilma Rousseff, em junho de 2015, entrevista esta que deu o que falar.

Mea culpa?

“Sempre tive liberdade para demonstrar todas as tendências políticas. Nunca deixei de entrevistar um presidente deste ou daquele partido. Quando entrevistei a Dilma, me chamaram de petista. Quando entrevistei o Fernando Henrique, virei PSDB. Então eu sou ‘coxista’, metade coxinha, metade petista”, disse, e acrescentou dizendo que. “Lula veio ao programa 13 vezes, Fernando Henrique dez vezes. Acho que essa é a maior prova de imparcialidade”, acrescentou.

Aqui...

Cerca de 30 advogados da 115ª Subseção da OAB – Ordem dos Advogados do Brasil –, de Santa Fé, estiveram, na terça-feira, 29, em reunião na sede para assinar uma moção de apoio ao pedido de impeachment contra a presidente Dilma Rousseff.

Ainda aqui...

O ex-presidente da OAB de Santa Fé do Sul pretende iniciar uma campanha para eleições diretas para a Diretoria Nacional da OAB. Segundo ele, a OAB Nacional não faz a lição de casa e elege seus representantes nacionais por eleição indireta. De acordo com o advogado Gilberto Antonio Luiz, a OAB Nacional peca pela ilegitimidade, pois são eleitos indiretamente (ao contrário da OAB local e Estadual), o que revela que a OAB tem que fazer a lição de casa.

Acolá...

A OAB nacional protocolou na tarde de segunda-feira, 28, um novo pedido de impeachment na Câmara dos Deputados. No pedido, a OAB afirma que Dilma teria cometido crime de responsabilidade ao tentar interferir nas investigações da Operação Lava Jato, inclusive na nomeação como ministro da Casa Civil, o ex-presidente Lula, que é investigado; conceder renúncia fiscal à Fifa para a realização da Copa do Mundo de 2014; ter autorizado as “pedaladas fiscais”, que são atrasos no pagamento a bancos para maquiagem das contas públicas.

Rapidinha

Em reunião relâmpago de apenas três minutos, o PMDB oficializou na terça-feira o desembarque do partido do governo Dilma Rousseff. A decisão foi tomada por aclamação, sem votação direta, em reunião liderada pelo vice-presidente da legenda, Romero Jucá (RR). Além do afastamento pelo governo, moção aprovada prevê ainda a entrega de cargos ocupados pelo partido no governo federal. “A partir de hoje, ninguém ocupa mais cargo em nome do PMDB”, disse Romero Jucá pouco após o anúncio.

Cospe no prato

Segundo o documento, será instalado processo no Conselho de Ética do partido contra filiados que permanecem em cargos federais. A moção, no entanto, não prevê prazo para entrega dos cargos. O anúncio da aclamação foi acompanhado por gritos como “Brasil pra frente, Temer presidente” e até ataques contra o governo Dilma, como “Fora PT”.

Cana

Sete pessoas foram presas, nesta terça-feira, 29, em cinco cidades do estado de São Paulo. Elas são suspeitas de fazerem parte de um esquema que fraudava licitações para comprar merenda escolar superfaturada. Os mandados de prisão foram expedidos pela Justiça de Bebedouro, onde as investigações de fraude na merenda começaram. Entre os sete presos estão Leonel Julio, que já foi presidente da Assembleia Legislativa Paulista pelo antigo MDB e foi cassado em 1976, acusado de fazer viagens ao exterior e comprar canetas, chaveiros, perfumes e calcinhas com dinheiro da Assembleia.

E mais...

Os outros presos são Sebastião Miziara, presidente da União de Vereadores do Estado de São Paulo; o ex-vendedor da Cooperativa Orgânica Agrícola Familiar (Coaf), Emerson Girardi; o servidor público estadual Carlos Eduardo da Silva; Aluísio Girardi Cardoso; Joaquim Geraldo Pereira da Silva; e Luis Carlos da Silva Santos. Marcel Julio, filho de Leonel Julio, considerado um dos mentores do esquema.



Por Lelo

Have you got it? Some tracks. (As armadilhas)

Já temos observado há algumas semanas que não basta tão somente aprendermos um idioma no que tange a seus verbos, advérbios, adjetivos etc, é preciso que entendamos suas “nuances”, ou seja, as peculiaridades que cada língua possui.

Algumas pessoas pegam um dicionário, com o intuito de traduzir uma frase, sem jamais entender que é preciso observar o contexto em qual ela está inserida, bem como a cultura de cada língua.

Assim, vejamos mais algumas frases com o intuito de expandir ainda mais nosso vocabulário.

O verbo ganhar possui diversas traduções no inglês, dentre elas **to get** e **to gain**, como em **I hope that candidate can get a lot of votes**. (Espero que aquele candidato consiga ter {ganhar} muitos votos), ou em **After Ester she gained some weight**. (Depois da Páscoa, ela ganhou {engordou} alguns quilos).

Entretanto, quando nos referimos a “ganhar dinheiro”, no sentido de o obtermos através de nosso trabalho, devemos usar o verbo **to earn**, como em **Paulo and Maria earn so much money at that company**. (Paulo e Maria ganham muito dinheiro naquela empresa).

A questão é que não devemos confundir os verbos **to earn** com **to yearn** (ter ânsia/no sentido de desejo, ambição).

Vejamos um exemplo:

- **He is the kind of employee who always yearns for more things**. (Ele é do tipo de empregado que sempre deseja por mais coisas).

Uma palavra que pode ser uma grande armadilha tanto para estudantes como tradutores da língua inglesa é **turkey**, pois além de “Turquia”, se escrita com letra maiúscula (**Turkey**), pode ser o mesmo que “peru”, e, em linguagem de teatro e cinema, “um fiasco de bilheteria”.

Exemplos:

- **They will get married and live in Turkey**. (Eles se irão se casar e morar na Turquia).

- **I don't know why we have to eat turkey in every Christmas dinner**. (Não sei o porquê a gente tem que comer peru em todos os jantares de Natal).

- **That theater play has been a real turkey**. (Aquele espetáculo teatral está sendo um grande fiasco).

O que mais vemos por aí é a confusão que as pessoas fazem com **ski** e **sky**. A primeira palavra refere-se ao verbo esquiar, e a segunda, a céu. Portanto, nada de escrever por aí “jet-sky” (sem significado algum) e, sim, **jet-ski** (jet-ski, ou seja, veículo aquático, concebido como uma espécie de motocicleta, que se desloca sobre esquis, usado em competições desportivas e como lazer).

- **We can't ski her in Brazil because there is not snow**. (Não esquiemos aqui no Brasil porque não temos neve).

- **If we take a look at the sky we will see a lot of stars**. (Se olharmos para o céu, veremos várias estrelas).

- **He wants to buy a jet-ski**. (Ele quer comprar um jet-ski)

LUIZA ELIZABETH

VOCÊ É UMA PESSOA SENSITIVA?

Desde sempre tenho lido e ouvido por diversas vezes que as mulheres são mais sensíveis que os homens. Dizem os antropólogos que elas precisam desse talento para proteger as “crias”. Talvez seja o tal do sétimo sentido que faz com que a mãe sinta um aperto no peito quando o filho está em perigo. Mas e quem não tem filho para criar? E os homens? São sensitivos?

Mas, afinal, o que faz de uma pessoa um sensitivo? Em princípio estes seres humanos teriam como uma de suas características sentir com antecedência que alguma coisa vai acontecer. Conseguem até mesmo relatar situações que ninguém ainda sequer comentou. Seria uma espécie de premonição.

Essas pessoas destacam-se da maioria também pela sua inesgotável necessidade (é isso mesmo!), necessidade de buscar conhecimento, sobretudo que diz respeito ao mundo que os cerca. Não é só uma simples curiosidade. É aquela coisa de ir ao cerne da questão: “Como, por que, quando, onde?” Explicações superficiais não lhes bastam. O hábito da leitura para essas pessoas é como um vício.

E por falar em vício, outra característica comum nos sensitivos é desenvolver vícios. Seja álcool, nicotina, compulsões de todos os tipos. É como se fosse um teste nos quais pouquíssimos sensitivos passam limpos.

Os sensitivos mostram sempre sua criatividade através de algum tipo de arte, seja pintura, música, literatura, dança ou teatro, o que os leva a captar com mais sensibilidade a Natureza com suas belezas e os sentimentos humanos com seus sentimentos e alegrias.

As pessoas sensitivas amam a solidão. Não conseguem ficar durante muito tempo

junto a multidões e necessitam de momentos ou mesmo horas e dias reservados ao silêncio e à reflexão sobre o que viveu e aprendeu nos últimos dias ou semanas.

Segundo estudiosos, a área estomacal é a “sede das emoções” (como se fosse um depósito de lixo de sentimentos e sensações negativas) e nas pessoas sensitivas é comum surgirem problemas como gastrites e úlceras, além de dores nessa área quando as energias ou pessoas que estão por perto são negativas. Aliás, isto é comum a praticamente todas as pessoas quando sofrem irritações ou aborrecimentos e não só aqueles chamados de sensitivos.

A verdade é que, tendo ou não características de sensitivos, todos nós somos afetados de alguma maneira pelas energias positivas ou negativas que nos rodeiam.

Fique por muito tempo ao lado de uma pessoa pessimista e mal humorada para ver que em pouco tempo você estará fumando, bebendo, com dor de estômago e querendo isoladamente antes que você cometa um ato de loucura pondo abaixo toda a sua sensibilidade.



LUIZA ELIZABETH DA SILVA

ESPECIALIZADA EM GESTÃO EMPRESARIAL E CONSULTORIA
E-MAIL: LUIZAEI@GMAIL.COM
BLOG: LUIZACABECAFEITAL.BLOGSPOT.COM
(VISITE, COMENTE E DIVULGUE)

Subseção da OAB de Santa Fé protocolou documento apoiando impeachment da presidente Dilma

O pedido de apoio ao impeachment foi feito pela OAB Nacional, e conta com o respaldo de todas as subseções estaduais e regionais

Por Lucas Machado

Cerca de 30 advogados da 115ª Subseção da OAB – Ordem dos Advogados do Brasil – de Santa Fé entregaram à Câmara Municipal, na terça-feira, dia 29

de março, uma moção de apoio ao pedido de impeachment da presidente Dilma Rousseff.

A OAB nacional protocolou na segunda-feira, 28 de março, um novo pedido de impeachment na Câmara dos

Deputados. No pedido, a OAB afirma que Dilma teria cometido crime de responsabilidade ao tentar interferir nas investigações da Operação Lava Jato, inclusive na nomeação como ministro da Casa Civil, o ex-pre-

sidente Lula, que é investigado; conceder renúncia fiscal à Fifa para a realização da Copa do Mundo de 2014; ter autorizado as “pedaladas fiscais”, que são atrasos no pagamento a bancos para maquiagem as contas públicas.

“Estamos pedindo que a Câmara de Vereadores submeta a voto o nosso pedido de moção, que nada mais é do que um pedido de apoio. O que fizemos não é um ato isolado, pois a grande maioria das subseções locais efetivou e está efetivando o pedido de apoio. Este movimento é da OAB em nível nacional, em razão das gravíssimas denúncias contra a presidente da República”, explicou o presidente da OAB de Santa Fé, José Jorge Pereira da Silva.

Ele esclareceu ainda que o tema foi amplamente discutido nos conselhos estaduais da OAB e posteriormente no Conselho Federal. “O conselho

Estadual aprovou o apoio e concedeu ao presidente Marco da Costa o direito de falar em nome da OAB/SP no Colégio de Presidentes Estaduais”.

Questionado sobre os principais motivos para a efetivação do impeachment, o advogado José Jorge relatou à reportagem de O Jornal que “o principal ponto é que o julgamento tem que ser técnico, e não somente político. Quando digo técnico, significa que as denúncias devem estar amparadas com as provas que haverá de ser produzidas no curso do processo. A ampla defesa é concedida em todo processo a qualquer cidadão, e com ela não será diferente. Uma vez provadas às acusações, haverá o decreto do afastamento. Se não houver provas, o impeachment não prevalecerá”.

Ele disse também que o pedido de impeachment formulado pela OAB Nacional tem quatro pontos a serem debatidos sobre os atos da presidente no exercício da função, sendo eles atrasos em pagamento à Caixa Econômica Federal ao BNDES e ao FGTS, constituindo operações de crédito para o financiamento de políticas públicas, em ofensa ao artigo 36 de Lei de Responsabilidade Fis-

O tema foi amplamente discutido nos conselhos estaduais da OAB e posteriormente no Conselho Federal

cal; omissões de passivos e transações primárias deficitárias do FGTS e BNDES e do Banco do Brasil nas estatísticas fiscais e da dívida pública, o que teria feito com que a dívida fosse subestimada em sete bilhões de reais; irregularidades na gestão fiscal e abertura de créditos suplementares de 15 bilhões de reais com comprometimento da meta de resultado primário, que não foi alterada por lei.

“Trata-se de um pedido técnico baseado em documentos. A OAB fez o pedido baseado na técnica, e não na política”, disse.

Para finalizar, José Jorge esclareceu que “o nosso pedido é que a Câmara Municipal de Santa Fé envie uma moção de apoio ao pedido de impeachment. Desta forma, o que a OAB quer é que os vereadores manifestem se apoiam ou não o pedido elaborado pela OAB Nacional. O pedido da OAB deve entrar em pauta e ser votado pelos vereadores. Se aprovado, o pedido da OAB significa que a Câmara haverá de enviar ofícios para o Congresso nacional, OABs nacional, estaduais e locais, informando que apoiam a iniciativa”.



A reunião foi realizada na sede da subseção em Santa Fé, na terça-feira

Foragido da justiça de Alagoas foi preso pela Polícia Civil de Santa Fé

Crime ocorreu em agosto de 2007, e apesar de ter sido preso, Cleidigal fugiu de uma unidade de segurança máxima em Alagoas através de um túnel

Da redação

Foi preso na manhã de anteontem, 31 de março, por volta das 9:00 horas, Cleidigal Farias de Oliveira, 44 anos, que já era procurado pela justiça pelo crime de homicídio.

Cleidigal, mais conhecido como ‘Gal’, foi surpreendido em sua residência, localizada na Rua Bahia, no bairro São Francisco, em Santa Fé.

De acordo com a Polícia Civil local, já havia um mandado de prisão expedido contra o mesmo pelo crime de homicídio, ocorrido em agosto de 2007, em Porto Real do Colégio, no Estado do Alagoas. Cleidigal foi condenado a 53 anos de prisão pelo Tribunal de Justiça de Alagoas.

Consta que, na época, o mesmo chegou a ser preso; entretanto, em seu depoimento à Polícia de Santa Fé, relatou que presos da unidade prisional de segurança máxima ‘Desembargador Luiz de Oliveira’, em Arapiraca, construíram um túnel e ele fugiu em setembro daquele ano.

De acordo com o delegado de Polícia Higor Vinicius Nogueira Jorge, Cleidigal usava documentos falsos em Santa Fé.

O preso foi conduzido até a

Cadeia Pública de Jales, de onde será posteriormente levado para Alagoas.

O crime

O crime ocorreu em Porto Real do Colégio, em Alagoas, e, de acordo com notícias veiculadas na época do crime, em agosto de 2007, Cleidigal e outros dois rapazes, Osmário da Silva e Cleudson Araújo Marques, invadiram a residência do casal de comerciantes, Francisco Araújo da Silva e Vânia Maria da Silva, renderam e sequestraram as vítimas. Em seguida, o casal foi levado para uma estrada vicinal, próximo ao Povoado de Sampaio.

Na noite do crime, os três amarraram as vítimas no banco de um veículo, atiraram e atearam fogo nos corpos. Consta que Gal e o casal eram concorrentes, porque tinham bares localizados na mesma rua, e, segundo consta nos autos, o casal estaria tendo uma maior clientela, o que teria provocado ciúmes em Cleidigal.

Osmário foi condenado a 39 anos, dois meses e 10 dias e Cleudson Araújo Marques a 46 anos e 10 dias. Já Cleidigal foi condenado a 53 anos, um mês e 10 dias de prisão.

O que é Coqueluche?

Coqueluche é uma doença bacteriana altamente contagiosa que atinge o trato respiratório causando intensa inflamação das vias aéreas. A tosse apresenta-se de forma incontrolável e violenta e pode dificultar a respiração. As tossidas são rápidas, curtas e contínuas; e um som profundo de respiração difícil pode ser ouvido quando o paciente tenta tomar fôlego.

A doença apresenta três fases: a fase catarral, que dura uma a duas semanas, com sintomas iguais aos de um resfriado comum, como febre baixa ou ausente, coriza, lacrimejamento e tosse. Nessa fase, começa a aumentar a frequência e a intensidade da tosse, até aparecerem os acessos fortes de tosse. A fase paroxística, com os acessos fortes de tosse característicos, faz o doente ou o médico suspeitarem do diagnóstico de coqueluche. Durante os acessos de tosse o doente pode ficar com o rosto muito vermelho, os lábios roxos, ter vômitos e pode passar alguns segundos sem conseguir respirar. Essa fase dura de uma a seis semanas, sendo mais intensa nas duas primeiras semanas. Após esse período, na fase de convalescença, começa a diminuir o número e a intensidade dos acessos de tosse, que se torna uma tosse comum. Essa tosse mais leve pode persistir por até 3 meses.

Nos menores de um ano de idade, a coqueluche é mais grave. Nos acessos de tosse a criança pode ficar com cianose (cor da pele roxa), não conseguir respirar e ter convulsão. Nessa faixa de idade, particularmente nos menores de 6 meses, a coqueluche tem mais complicações. Cerca de 90% dos óbitos por coqueluche são de crianças menores de 6 meses.

As crianças vacinadas, os adolescentes e os adultos podem ter uma doença mais branda, igual a um resfriado comum, sendo a única diferença a persistência da tosse por mais de 14 dias. Cerca de 10% dos adultos e adolescentes com tosse por mais de 14 dias e sem outra causa aparente têm coqueluche. Essas pessoas são importantes fontes de contaminação para as crianças menores de um ano com vacinação incompleta.

O diagnóstico pode ser concluído por meio do hemograma, que apresentará leucocitose com linfocitose sem atipias e elevação da velocidade de hemossedimentação.

A complicação mais frequente da coqueluche é a broncopneumonia, que pode ser ocasionada pela própria bactéria que causa a coqueluche ou por outras bactérias que são causas comuns de pneumonia. Outras complicações são sangramento nasal, mancha de sangue no olho e hérnia. Nos casos mais graves o doente pode ter convulsão, hemorragias intracranianas, cegueira e surdez.

Atualmente a coqueluche tem sido considerada uma doença reemergente. Há relatos de aumento de incidência especialmente entre adolescentes e adultos jovens. No Brasil, a morbidade da coqueluche já foi elevada. Na década de 80 foram notificados mais de 40 mil casos anuais.

A faixa etária de maior risco é a de menores de 1 ano. A letalidade também é mais elevada neste grupo etário, principalmente nos menores de 6 meses. Também no Brasil tem-se observado nestes 2 últimos anos, uma elevação do número de casos, registrando 427 casos em 2010, 80% em menores de 1 ano. O Estado de São Paulo notou aumento de 83% entre 2006 e 2010.

A utilidade da fisioterapia respiratória no tratamento da Coqueluche tem por objetivo através dos recursos físicos pré-disponíveis, a prevenção, cura e reabilitação nesse tipo de patologia que é tão contagiante, procurando assim, dar condições de uma vida melhor, já que a fisioterapia é uma ciência médica, que apresenta grande capacidade de obter bons resultados.

Jessica Zucatto Camara

Aluna do curso de pós graduação em Fisioterapia Cardio-respiratória e Pneumofuncional do CEPiR (Centro de Estudos e Pesquisas Irene Raimundo)

Daniella Nieto Dias

Aluna do curso de pós graduação em Fisioterapia Cardio-respiratória e Pneumofuncional do CEPiR (Centro de Estudos e Pesquisas Irene Raimundo)



O documento utilizado por Cleidigal enquanto morava em Santa Fé



O preso foi conduzido à delegacia de Polícia e posteriormente à Cadeia Pública de Jales

L&R Dedetizações
 RANCHOS - RESIDÊNCIAS - COMÉRCIO - INDÚSTRIAS
 BARATAS - RATOS - FORMIGAS - ARANHAS - CUPINS E OUTRAS PRAGAS URBANAS
 Reginaldo Sena - 20 anos de experiência
 Fones (17) 9702-5510 / 9221-3146
 e-mail: regiszsena@hotmail.com
 Rua Antonio Carlos de Almeida, 122 - Cohab Orestes Borges - Santa Fé do Sul - SP

Luciano Pires é profissional de comunicação, jornalista, escritor, palestrante. Site: www.lucianopires.com.br

A imunização cognitiva

O ano é 1995. Um vídeo escandaloso mostrado no Jornal Nacional apresenta o bispo Edir Macedo ensinando sua equipe como tirar o máximo de dinheiro dos fiéis. Se você não lembra, está aqui: <https://www.youtube.com/watch?v=W7wqJFtaYc>.

Quando assisti àquelas imagens, pensei: o bispo acabou... Passados 20 anos, o bispo e sua igreja nunca estiveram tão fortes, tão ricos, tão poderosos. O escândalo veiculado no Jornal Nacional não destruiu nem o bispo nem seu projeto, sua base de fiéis cresceu assustadoramente, transformando a Igreja Universal num negócio bilionário, mesmo diante da evidência dos fatos.

Coisas assim acontecem ao longo de toda história da humanidade: grupos de pessoas que, mesmo diante das mais claras evidências de perigo, de más intenções, de risco, permanecem seguindo líderes visionários, malucos ou simplesmente desonestos. Como é possível que tanta gente se recuse a ver a verdade?

Os estudiosos explicam com a imunização cognitiva.

Cognitiva vem de cognição, que é o processo de aquisição do conhecimento, incluindo o pensar, a reflexão, a imaginação, a atenção, raciocínio, memória, juízo, o discurso, a percepção visual e auditiva, a aprendizagem, a consciência, as emoções. Envolve os processos mentais que influenciam o comportamento de cada indivíduo.

A imunização cognitiva é um escudo que permite que as pessoas se agarrem a valores e credos, mesmo que fatos objetivos demonstrem que eles não correspondem à verdade. A pessoa cognitivamente imunizada está no terreno da fé, que dispensa o raciocínio lógico. Para ela, argumentos lógicos não têm relevância.

E então assistimos gente com estudo, inteligente, articulada, que sabemos que não está tirando nenhum proveito material, defendendo em público o indefensável. Como é que essas pessoas chegam a esse ponto?

Bem, existem ao menos cinco fases no processo de imunização cognitiva.

Primeira fase: isolamento de quem tem opiniões contrárias, protegendo suas ideias. A pessoa vai eliminando de seu convívio ou mesmo de sua atenção, quem pensa diferente.

Segunda fase: redução da exposição às ideias contrárias. Passa a ler e ouvir apenas as opiniões em linha com seus credos. Nos estados totalitários, é quando a liberdade de expressão passa a ser ameaçada, quando a imprensa perde a liberdade, quando vozes dissidentes são caladas. É quando os processos educa-



cionais adotam opiniões selecionadas, com autores e textos cuidadosamente escolhidos para seguir apenas uma visão de mundo.

Terceira fase: conexão dos credos à emoções poderosas. Se você não seguir aquelas ideias, algo de ruim vai acontecer. Lembra do “se você pecar, vai para o inferno”? Se você não votar naquele candidato, sua vida, suas economias, seus benefícios estarão em perigo...

Quarta fase: associação a grupos que trabalham para combater as ideias dos grupos contrários. Isso acontece não só em política, mas até mesmo na ciência, quando métodos de investigação científica focam nas fraquezas das teorias adversárias, ignorando os pontos fortes.

Quinta fase: a repetição. Repetição, repetição, repetição. Cria-se um tema, um slogan que materializa um determinado credo ou visão, que passa a ser repetido como um mantra, numa técnica de aprendizagem. O grito “não vai ter golpe”, por exemplo, não é uma criação espontânea, obra do acaso. É pensado, calculado. Sua repetição imuniza cognitivamente as pessoas contra os argumentos a favor do impeachment.

Os especialistas em psicologia das massas sabem que nossas mentes evoluíram muito mais para proteger nossos credos que para avaliar o que é verdade e o que é mentira. E os especialistas em comunicação constroem retóricas fantásticas, com intenção de desviar o tema principal e, especialmente, imunizar cognitivamente os soldados da causa.

E aí, meu caro, minha cara, não adianta mostrar o vídeo, o recibo, o cheque, o testemunho do caseiro, a ordem da transportadora, o grampo telefônico... O imunizado cognitivamente está vacinado contra fatos objetivos.

Tá explicado então? Se você está se sentindo entorpecido das ideias, incapaz de descer do muro, provavelmente alguém está lhe ministrando umas doses de imunizante cognitivo.

E você nem percebeu que tá dando a grana pro bispo.

A SANTA FÉ ASSESSORIA IMOBILIÁRIA FAZ UM ANO E A COMEMORAÇÃO É DE QUEM ACREDITA



Quem acredita e tem confiança no desenvolvimento da região...

Quem acredita no respeito e em valores comerciais éticos....

Quem acredita em conquistas e parcerias....

Quem acredita em um novo projeto no setor imobiliário na cidade.

Agradecemos aos nossos clientes e amigos e reafirmamos que acreditamos no potencial desta cidade e região.

Deixe a administração de seu imóvel com quem busca aliar conceitos éticos, sustentáveis e de confiabilidade profissional.

Respeito aos seus negócios!



Paulo Souza – CRECI 112.111

Santa Fé Assessoria Imobiliária
A Imobiliária oficial de Santa Fé do Sul

Venda, locação e loteamentos
www.santafeimobiliaria.com.br
contato@santafeimobiliaria.com.br
3631-5305 e 99623-8632

SAIA DO ALUGUEL, PARCELAS À PARTIR

R\$420

*Confira as condições para o financiamento de sua casa.



Parcelas mensais menores que o aluguel



Invista em seu patrimônio e de sua família



Infra estrutura completa, e 100% asfaltada.

REALIZAÇÃO



Irmãos Clemente
empreendimentos

* Informações 17 3643 1162
17 9.9754 0868 / 17 9.9702 7658
[irmaosclemente](http://irmaosclemente.com.br)

VENDAS:



Vendas - 17 3631 5305
17 9.9623 8632

Investimos também em qualidade de vida com loteamentos em toda a região. Temos sólida parceria com a Irmãos Clemente Empreendimentos e, juntos, propomos um atendimento personalizado. Faça-nos uma visita!!!!

Em Três Fronteiras: Residencial Maria Laura – Minha Casa Minha Vida.

Estamos de plantão este final de semana no Salão Paroquial de Três Fronteiras. Venha fazer seu cadastro.

Mesmo que você tenha feito inscrição em Santa Fé do Sul, não há impedimento para cadastro em Três fronteiras. Procure-nos e informe-se. Cadastro também em nossa sede, Rua 12, nº 464 – Centro –

Deixe seu imóvel para locação conosco!

TEMOS ASSESSORIA JURÍDICA



Santa Fé

ASSESSORIA IMOBILIÁRIA



Irmãos Clemente
empreendimentos

empresendimentos

Hoje, programação do Circuito Sesc de Artes na Praça Salles Filho

Da redação

Hoje, 2, o Circuito Sesc de Artes estará em Santa Fé, e, a partir das 16:00 horas, na Praça

Salles Filho, haverá uma programação em diferentes linguagens artísticas de música, dança, teatro, circo, cinema, artes visuais e literatura.

Em parceria com a Prefeitura, as atrações serão gratuitas, e, este ano, a programação de Cinema, Artes Visuais e Literatura será um pouco convencional.

Inspirado em traveling shows, antigos carros itinerantes que iam de cidade em cidade apresentando toda espécie de atrações artísticas e curiosidades, o Gabinete de Curiosidades e Habilidades oferecerá ao público uma variada programação nessas áreas. A cenografia é de William Zarella.

Entre as principais atrações de música, está o cantor gaúcho Filipe Catto, que presta homenagem a Cássia Eller, uma de suas grandes influências musicais.

Na dança, haverá uma apresentação da Companhia Artesãos do Corpo, Sr. Calvino. No teatro, a Cia Caixote de teatro apresenta 'A Soga do Herói Morto' e, no Circo, Felipe Gouveia e William Soares, apresentam Duelos Mágicos.



O cantor Filipe Catto homenageará Cássia Eller em sua apresentação

Pesquisa aponta relação de cães e donos

Janaina cuida de três cachorros e, de acordo com ela, sua relação com eles é de mãe e filhos

Por Lucas Machado

Assistir TV, ter festinha de aniversário e outros comportamentos foram abordados em pesquisa feita pelo serviço de hospedagem DogHero.

Se antigamente o lugar de cães era no quintal, hoje a liberdade dentro de casa é quase total, e é cada vez mais comum os tutores dividirem tudo com seus bichinhos, até mesmo a mesma cama.

De acordo com uma pesquisa feita pela DogHero, envolvendo cinco mil pessoas, 71% dormem com seus cães, sendo que 43% frequentemente e 28% de vez em quando. Entre os entrevistados, 51% admitem que seus cães costumam assistir à televisão.

Um estudo do IBGE publicado em 2015 revela que, no Brasil, o número de famílias que criam pelo menos um cachorro é maior do que o de famílias que têm crianças. São 52,2 milhões de cães, contra 44,9 milhões de crianças no País.

O relacionamento com cães está cada vez mais sendo aprimorado, de maneira que cada vez mais pessoas adotam filhotes com o objetivo de ter uma companhia fiel.

A advogada Janaina Maria Coltro, de 23 anos, de Santa Fé, tem três cachorros, da raça Poodle; a Mel, que tem sete anos, o Toy, quatro anos, e o Lulu, com três anos.

Natural de Nova Canaã Paulista, ela conta que quando se mudou da casa dos pais para Três Fronteiras, sentia-se muito sozinha. "Ganhei a Mel de uma amiga. Sempre gostei de animais, principalmente cachorros, e aqueles que eu via na rua pegava pra mim quando criança; entretanto meus pais não deixavam ter todos em casa", contou a advogada.

Janaina contou ainda que quando veio de Três Fronteiras para Santa Fé, sua cachorrinha, a Mel, começou a ficar doente. "Ela não queria comer, e aí resolvi adotar o Toy. Um ano depois a Mel teve quatro filhotes. Dois eu doei, um morreu no parto e eu acabei ficando com o último, que é o Lulu", disse.

A advogada relata que todos eles dormem em seu quarto, e adoram o ar condicionado. De acordo com ela, quando chega do trabalho, eles já sentem seu cheiro e começam a latir. "Trabalho fora, e durante o período da manhã e à tarde eles ficam sozinhos; porém, quando chego do trabalho eles me recebem felizes e empolgados e fazem a maior farra. Eles são lindos, só faltam falar. É como se fossem meus



Lulu, Mel e Toy são os 'filhos' da advogada Janaina

filhos mesmo, e cada um tem uma personalidade", contou.

Janaina explicou que a Mel é a mais ranzinza. "Ela é minha menininha. Não deixa ninguém pegá-la no colo, a não ser eu e meus familiares; mas é o cão de guarda da casa, a matriarca dos pequenos".

Sobre o Toy, a advogada conta que ele "é o mais dócil de todos. Toda hora pede carinho e é o mais companheiro e mais dependente de mim".

Já o Lulu, como relata Janaina, é realmente o filho da Mel, pois é o mais bravo de todos. "É o menor da turma, mas é o que mais me dá trabalho. Late para todos na rua, e quando ele está por perto, ninguém chega perto de mim. Todos me dão carinho, mas cada um do seu jeito. São muito carinhosos.

Cuidados

Se um cachorro já dá trabalho, imagine três. Janaina conta que, como são três, eles não vão ao petshop toda a semana, pois o custo é alto. "Eles vão ao pet uma vez a cada dois meses para as tosas habituais".

Para comer, a advogada explica que serve ração junto com patê. O banho é aos domingos, após chegarem do sítio dos seus pais. "Toda sexta-feira eles vão para o sítio, em Nova Canaã. Eles já até sabem que vão, pois ficam me esperando". O passeio é a hora preferida para os cachorrinhos, pois, segundo ela, eles adoram e não dão trabalho. "Levo-os antes de ir trabalhar, e após as nove horas da noite. Eles me respeitam e não saem da calçada para a rua".

"Minha ligação com eles é inexplicável; é como se fossem seres humanos, que apenas não sabem falar, mas ainda sim se comunicam comigo de diversas formas, pois sabem quando estou feliz, estressada ou triste. O meu amor e meu cuidado por eles são incondicionais, pois trazem muita felicidade

e curam qualquer doença da alma. Quem puder ter a oportunidade de ter um cachorro, que o faça. São necessários cuidados; entretanto, não há preço que pague o bem que eles fazem. Realmente são os melhores amigos do homem", finalizou Janaina Coltro.

Castração em Santana

Teve início na segunda-feira, dia 28 de março, o projeto de castração de cães e gatos em Santana da Ponte Pensa, oferecido pela Prefeitura, em parceria com a Secretaria de Saúde e a Unidade de Controle de Zoonoses.

Este serviço de esterilização cirúrgica é gratuito aos proprietários de cães e gatos machos do município.

Os proprietários devem comparecer à UCZ para realizar o cadastramento dos animais. Não é necessário levar o animal para o cadastramento.

Este programa permanente de controle reprodutivo de cães e gatos é oferecido somente aos moradores do município de Santana da Ponte Pensa.

Curso de pós-graduação em Direito do Trabalho e Processo do Trabalho é oferecido pela Funec

Da redação

A Funec está oferecendo mais um curso de pós-graduação, sendo este em Direito do Trabalho e Processo do Trabalho. A especialização é destinada para alunos graduados em Direito e profissionais das áreas afins.

O início do curso está previsto para o dia 7 de maio, sendo dividido em 15 módulos, cujas aulas serão quinzenais, aos sábados.

Segundo o coordenador de pós-graduação, doutor Sandro Alves Corrêa, o curso visa preparar o profissional para atuar no segmento jurídico trabalhista e para atender tanto as reclamações originadas em defesa do empregado quanto às demandas da advocacia contenciosa e corporativa.

O interessado no curso pode se inscrever no Setor de Pós-graduação da Funec, situado no campus II da instituição, na Avenida Mangará, nº 477.

O horário de atendimento é de segunda a sexta-feira, das 8:00 às 17:00 horas, ou das 19:00 às 22:00 horas. O pré-cadastro pode ser feito através do site www.funecsan- tafe.edu.br.

Outras informações pelo

Capacitação sobre a Influenza A foi promovida para médicos de Santa Fé



O palestra foi proferida pelo médico infectologista de Santa Fé, Maurício Favaleça

Da redação

Na segunda-feira, 28 de março, a partir das 14:30 horas, o médico infectologista Maurício Favaleça realizou no NAS – Núcleo de Atenção à Saúde – uma capacitação para todos os médicos de Santa Fé, abordando temas sobre a doença Influenza A (H1N1), mais conhecida como gripe suína.

Durante a capacitação, foram destacados assuntos do atual cenário mundial em relação às estatísticas da do

ença, formas de tratamento e prevenção.

Na ocasião, foi destacado que, para quem quiser se vacinar contra a H1N1 e fizer parte do grupo de risco, como gestantes, crianças de seis meses a menores de cinco anos, profissionais da saúde, idosos e doentes crônicos, devem procurar a Clínia – Clínica de Atenção à Saúde –, das 8:00 às 17:00 horas.

De acordo com a assessoria da Prefeitura de Santa Fé, a Secretaria Municipal de Saúde ainda não recebeu as vacinas correspondentes ao ano de 2016 e está trabalhando apenas com a sobra das vacinas do ano passado. A Campanha de Vacinação contra a Influenza A está prevista para o dia 30 deste mês.

A doença

A Influenza A (H1N1) é uma doença respiratória que,

em princípio, surgiu em porcos e passou a ser transmitida para criadores. Em 1930, esse vírus foi isolado, mas novos casos começaram a ser diagnosticados no México e, então, se espalharam.

A gripe não é transmitida pela ingestão da carne de porco, pois a temperatura de cozimento, superior a 70 graus, destrói os vírus. O contágio é mediante via aérea, quando alguém tosse, espirra ou passa a secreção acidentalmente pelas mãos.

Sintomas

Os sintomas são parecidos com o da gripe comum. Segundo o Ministério da Saúde, a febre é superior a 38 graus, e aparece junto com tosse e dores de cabeça, nos músculos e articulações.

A indicação da OMS – Organização Mundial de Saúde – é de que seja mantida uma distância de pelo menos a medida de um braço em relação a outras pessoas, minimizando aglomerações. Usar máscaras também pode prevenir e janelas devem ser mantidas abertas.

Lavar as mãos é fundamental, pois o mecanismo de transição é basicamente por elas, pois, toda vez que tosse ou espirra, o doente aproxima as mãos do rosto e, com isso, a pessoa pode encostar em outra ou em um ambiente e espalhar o vírus. Ao tossir e espirrar, é preciso usar um lenço descartável como proteção, que deve ser jogado fora em seguida.

Morte de Celso Daniel pode estar ligada a crimes na Petrobras, diz Moro

No despacho em que autoriza a prisão temporária do empresário Ronan Maria Pinto, divulgado nesta sexta-feira, 1º, o juiz Sérgio Moro argumentou que "é possível" que o esquema de corrupção da Petrobras esteja relacionado com a morte do prefeito de Santo André, Celso Daniel, em 2002.

Ronan é dono do jornal "Diário do Grande ABC" e de empresas do setor de transporte e coleta de lixo e alvo da 27ª fase da Operação Lava Jato, deflagrada nesta sexta.

A relação do esquema de corrupção com o assassinato foi feita com base em uma tentativa de delação premiada do operador Marcos Valério Fernandes de Souza - ele alegou que Ronan foi beneficiário final de um empréstimo de R\$ 12 milhões do banco Schahin.

Ainda conforme Marcos Valério, R\$ 6 milhões foram repassados a Ronan porque ele ameaçava envolver figuras políticas importantes do Partido dos Trabalhadores (PT) nas investigações do assassinato de Celso Daniel.

O jornal há 30 anos

O JORNAL de Santa Fé do Sul - 5 de abril de 1986

Em meados do ano passado, a secretaria estadual de Esportes e Turismo liberou verbas para a contratação de diversos conjuntos poliesportivos no interior do Estado. Em nossa micro - região foram beneficiados por esses convênios foram beneficiados por esses convênios os municípios de Santa Fé do Sul e Três Fronteiras, que, além da verba necessária à construção, recebem os projetos técnicos da edificação.



Diagnóstico precoce do retrato mental

Em cada dez mil crianças nascidas, uma é portadora de um defeito genético - a fenilcetonúria, cuja manifestação mais importante é o retardo mental. Se diagnosticado logo após o nascimento e introduzida uma dieta adequada, os danos cerebrais podem ser evitados. E, a partir de agora, graças a convênio firmado pela Associação de Pais e Amigos dos Excepcionais de Santa Fé do Sul, esse diagnóstico precoce está sendo realizado em todos os hospitais de nossa cidade.

Santa Fé Manutenção e Instalação ArCondicionado

Bruno Henrique 99703-9787 / 99756-9205 / 99212-7445 Rua 22 nº 1520 - Centro - Santa Fé do Sul - SP

Decor Revest Atacado e Varejo Grafiato, Tintas e Texturas

17 3641.1677 99672.6005 - 98127.6476 - 99672.6006 decorrevestatacado@hotmail.com Rua 17, nº 70 Centro Santa Fé do Sul - SP

Harmonia e Vida CENTRO DE TERAPIA AQUÁTICA

Drª. Sclayr Rogéria B. R. Fontinele Rua 15 nº 660 (entre a Rua 14 e a 16) Centro - CEP 15775-000 Santa Fé do Sul - SP Fones: (17) 3631-1366

MPF de Jales requer que ALL e seis municípios da região concluam obras de segurança em ferrovia

Os réus se comprometeram a adequar passagens de nível e executar os serviços de manutenção

Da redação

O Ministério Público Federal em Jales requereu que a ALL – América Latina Logística Malha Paulista S.A., e as cidades de Jales, Fernandópolis, Meridiano, Urânia, Santa Salete e Três Fronteiras finalizem, em até 180 dias, todas as obras necessárias à segurança e ao bom funcionamento da ferrovia que corta os municípios.

O pedido inclui os trabalhos de manutenção da via férrea e a adequação das passagens de nível, sobretudo a conclusão da passagem em desnível para pedestres no Pátio de Jales, onde há alto risco de novos acidentes fatais.

Segundo relatório da ANTT – Agência Nacional de Transportes Terrestres –, naquele trecho cidadãos se arriscam frequentemente ao passar por baixo das composições estacionadas. Apenas em 2014, foram registrados dois acidentes graves no pátio, nos quais duas pessoas morreram atropeladas.

O MPF também requer que o tráfego das composições em áreas urbanas fique restrito ao período entre 7:00 e 22:00 horas, e que sua velocidade máxima não ultrapasse 20 km/h nestes trechos.

É solicitado ainda que o ruído produzido pelas buzinas das locomotivas seja adequado aos parâmetros estabelecidos

pela ABNT – Associação Brasileira de Normas Técnicas – nas regiões habitadas. O barulho é alvo de muitas reclamações por parte dos moradores que vivem próximo à via férrea.

Ação Os pedidos fazem parte de manifestação do procurador da República Carlos Alberto dos Rios Junior para que seja restabelecido o andamento da ação civil pública ajuizada pelo MPF em 2012, restaurando-se os efeitos da decisão liminar proferida pela Justiça Federal.

O procedimento visava a garantir a segurança da população, dos trabalhadores e do meio ambiente em relação à ferrovia administrada pela ALL nos municípios da Subseção Judiciária de Jales, mas foi interrompido há cerca de três anos, em audiência judicial de conciliação. Na ocasião, por acordo entre as partes, foi constituído um grupo de trabalho para discutir os pedidos da ação.

Entretanto, após reunião realizada em agosto de 2015, o MPF constatou que os objetivos foram apenas parcialmente alcançados. Apesar de terem realizado os estudos sobre as intervenções necessárias em cada trecho, os municípios e a concessionária não concluíram as obras. Em três anos, as prefeituras sequer apresentaram o cronograma dos trabalhos a serem executados.

A ALL vem executando os serviços, mas em ritmo insatisfatório, como no caso do Pátio de Jales. As intervenções para a manutenção da via férrea, como a substituição de dormentes e de trilhos muito desgastados, também não foram finalizadas pela empresa.

“Os esclarecimentos prestados nesta última tentativa de conciliação mostram que o grupo solucionou parte dos problemas, mas encerrou seus trabalhos sem resolver a maioria das questões. Por isso, decidimos pela necessidade do prosseguimento da ação civil pública, já que muitos

pedidos não seriam cumpridos espontaneamente pelos réus”, explicou o procurador.

O MPF solicita ainda que a ANTT fiscalize o andamento das obras e as condições de segurança e trafegabilidade de todos os trechos da ferrovia.

A União também deverá apurar se a ALL honrou suas obrigações e, na hipótese de descumprimento, decretar a caducidade da concessão de transporte ferroviário de cargas. Em caso de decisão favorável da Justiça Federal, a multa requerida pelo MPF para os réus que não concretizarem as medidas determinadas será de R\$ 20 mil por dia.

Clínicas de Odontologia da Funec já estão realizando atendimentos à população

Da redação

Com a volta às aulas, também foram retomados os diversos atendimentos nas clínicas da Funec.

As clínicas do curso de Odontologia retomaram as atividades neste mês. Mensalmente, são realizados, gratuitamente mais 1.500 procedimentos, que abrangem tratamentos preventivos, educativos, curativos e reabilitadores.

A faculdade possui três clínicas, sendo que duas são utilizadas pelos alunos de graduação e a outra pelos alunos da pós-graduação, além de contar com um

Setor de Emergência Odontológica, a Clínica do Bebê, o Capo – Centro de Apoio ao Paciente Oncológico –, e uma unidade móvel para atendimentos fora do campus.

As áreas de atendimento nas clínicas são cirurgia, odontopediatria, prótese dentária, endodontia, dentística, estomatologia, integrada e radiologia. Os atendimentos são realizados pelos alunos a partir do terceiro ano do curso, sob a supervisão dos professores.

O coordenador das clínicas, doutor Max Douglas Faria, explicou que o curso de Odontologia da Funec prioriza a prática, e que nos 4ºs e 5ºs anos os atendimentos são intensificados.

De acordo com o coordenador do curso, Guilherme Hiroshi, a prática clínica na vida acadêmica do aluno é de extrema importância para o aperfeiçoamento do seu conhecimento teórico e prático. “Além das clínicas, os alunos também atendem nas escolas municipais de Santa Fé, na Apae, na Chácara Jerusalém, além de outros atendimentos esporádicos no município e na região”, afirmou ele.

A diretora pedagógica da instituição, doutora Sâmira Ambar Lins relatou que “buscamos a formação completa, tanto acadêmica quanto de cidadãos conscientes e humanizados. O trabalho em equipe, envolvendo corpo docente qualificado, a administração e os colaboradores, é responsável por oferecermos o curso que é diferenciado e se destaca nacionalmente”. O presidente da Funec, Ademir Maschio, disse que a instituição se empenha ao máximo para manter a excelência do curso por meio de investimentos.

Para receber atendimento nas clínicas de Odontologia, o interessado deve procurar o Setor de Triagem da Funec, no campus II, na Avenida Mangará, nº 477.

Outras informações pelo telefone 3641-9000. Todos os atendimentos são gratuitos, com exceção de possíveis materiais protéticos.

Atual situação do comércio de Santa Fé do Sul

Por Vinicius da Costa

A crise que paralisa a economia brasileira deixa um rastro de empresas desativadas.

Só no Estado de São Paulo, 4.451 indústrias fecharam as portas no ano passado, número 24% superior ao de 2014.

O quadro se estende por todo o País, formando uma legião de trabalhadores demitidos, e um cemitério de fábricas de variados setores, muitas delas fechadas definitivamente, algumas em busca de alternativas para voltar a operar e outras à espera de compradores.

Areportagem de O Jomal entrevistou o presidente da ACE – Associação Comercial –, Marcelo Vilela, sobre a atual situação do comércio de Santa Fé.

“Temos um setor comercial forte em Santa Fé do Sul, mas a preocupação é devido ao aumento de carga tributária ocorrido em todas as áreas governamentais. Na visão do empresário, o acréscimo de tributos, o consumidor desempregado e sem dinheiro para consumir têm inviabilizado novos investimentos”, relatou o presidente sobre a atual situação da cidade.

Tanto as reduções nas vendas, como a manutenção de estoques antigos, causam efeito negativo no caixa para a economia local.

Marcelo relatou que “é fato que a inflação influencia diretamente no bolso de todos nós, O problema é que a inflação mexe nos preços relativos, e, assim, dá ganhos para alguns e perdas para outros. Quando a inflação é superior ao aumento de salários, por exemplo, há perda de poder de compra da população assalariada, causando, assim, um declínio na economia local”.

De acordo com o IBGE – Instituto Brasileiro de Geografia e Estatística - entre novembro e janeiro, a indústria brasileira fechou 1,131 milhão de vagas, número recorde para um trimestre.

“Não temos a informação de quantos comerciantes fecharam suas portas, pois abrangemos apenas uma fatia deste mercado; o que podemos afirmar é que hoje há uma infinidade de tabelas e mais de 20 faixas de valor de faturamento bruto que o empresário tem de observar mensalmente. Isso, na verdade, desfavorece o crescimento de qualquer empresa”, finalizou Marcelo Vilela.

Tanto as reduções nas vendas, como a manutenção de estoques antigos causam efeito negativo no caixa para a economia local

É HORA DE AGIR

Por CAMILA DURAN

Vamos lá: é hora de agir.

Chega de ficar parado, chega de dar desculpas, chega de deixar para depois.

A hora é agora. Você vai começar hoje a mudar seus hábitos.

Sim, querido leitor, hoje mesmo, sabadão.

Veja bem, não estou pedindo que você corra uma maratona, estou pedindo que dê o primeiro passo.

Quantos litros de água você bebe por dia? Talvez começar a se hidratar corretamente seja seu primeiro passo.

Quantas frutas você come por dia? Comer 1 fruta hoje já é um começo.

E salada? Legumes? Fazem parte do seu almoço e jantar? Está na hora de colocar uma saladinha colorida nesse prato.

E atividade física? Corpo parado fica enferrujado! Tenho certeza que algum movimento você consegue fazer.

Toda corrida começa pela caminhada. Lembre-se

que até os bebês engatinham antes de andar.

Você não precisa apressar seus passos, mas precisa levantar e começar a caminhar.

Olhe para dentro. O que te impede? Quais são as desculpas que te amarram? Aliás, quais são as desculpas em que você se amarra.

Tenho filhos, não tenho tempo, é difícil, não consigo, é caro, vou pensar, depois eu faço, fulano não deixa. Enfim, temos mil motivos para nos esconder atrás.

Mas, a grande verdade é: quais são as suas prioridades?

Se melhorar sua qualidade de vida, seu sono, seu humor, sua disposição, seu corpo são prioridades, você dará um jeito. Se não for, você dará uma boa desculpa.

Não estou julgando suas prioridades, estou apenas pedindo para que você pense nelas e não se frustrate por não conseguir alcançar aquilo que não é.

“Camila, minha prioridade agora é estudar para passar numa prova e eu fico muito estressada e preciso comer muito chocolate. Eu preciso de uma válvula de escape



CAMILA DURAN - Nutricionista - CRN 13.550

e o chocolate me ajuda.” Ok, tudo bem.

Você quer tentar amenizar isso de outra forma? Se quiser, tenho certeza que uma alimentação adequada pode te ajudar e podemos fazer isso juntas. Se não, também podemos deixar a prioridade alimentação para após a prova.

Você só precisa escolher. Comer vai te aliviar. Você vai se culpar depois?

Estou pedindo para que você pense e comece a caminhar na direção daquilo que você quer, pois isso é possível sim.

DIREITO DE FAMÍLIA – NOVAS REGRAS PARA PENSÃO ALIMENTÍCIA

Ninguém tem qualquer dúvida que a atual situação do Brasil é crítica, em razão de diversos fatores, tais como político, econômico, desemprego, alta do dólar, taxa tributária excessiva, entre outros.

Em consequência, a inadimplência tem se tornado muito comum, eis que a população não suporta mais pagar tantos impostos, e ainda sofre diante da inflação que atinge principalmente as classes menos favorecidas, somada também ao fator desemprego.

Por outro lado, temos a obrigação de pagar pensão alimentícia, e esta não depende da crise, ou seja, deve ser cumprida.

Porém, tem se tornado cada vez mais comum a inadimplência em relação aos alimentos, fato que vem trazendo muita dificuldade para quem precisa da ajuda financeira.

Neste sentido, o atual Código de Processo Civil está mais duro com quem não paga a pensão alimentícia, já que prevê que o devedor poderá ficar sujeito a prisão de até 3 meses em regime fechado.

Assim, em caso de inadimplência, o devedor será citado para efetuar o pagamento ou justificar o motivo do não cumprimento da obrigação.

Desse modo, caso não efetue o pagamento ou a justificativa não seja aceita pelo Juiz, poderá ser determinada a prisão por até 3 meses em regime fechado.

É importante informar que o devedor poderá ficar em cela separada dos demais presos, isto se tiver disponibilidade.

Vale ressaltar que a prisão não livra o cidadão do dever da dívida, que tão somente poderá ser solto com a quitação do débito.

Ademais, o novo Código de Processo Civil trouxe outra ferramenta para forçar o pagamento da pensão alimentícia, que seria a possibilidade de inscrever o nome do devedor nos órgãos de proteção ao crédito, ou seja, o Serasa e SPC.

Merece esclarecer que alguns juristas entendem que tal medida seria contrária ao “segredo de justiça”, procedimento imposto em processos envolvendo direito de família, de forma a preservar a intimidade dos envolvidos.

Todavia, em outra direção, o atual Código de Processo Civil prioriza o direito ao recebimento dos alimentos, ainda que seja necessário revelar o nome do devedor para forçar o pagamento dos alimentos.

Aliás, o Código de Processo Civil ainda possibilita o bloqueio nas contas bancárias do devedor, medida que também garante rapidez e eficácia ao recebimento ao crédito de alimentos.

Como visto, aquele que é obrigado a pagar pensão alimentícia, em caso de imprevistos, tais como desemprego ou doença na família, e ficar impossibilitado de efetuar o pagamento da pensão alimentícia, terá que rapidamente procurar um advogado e promover ação de exoneração ou revisão de alimentos para evitar maiores problemas.



RICARDO ALEXANDRE RODRIGUES GARCIA ADVOGADO E PROFESSOR DE DIREITO

Expediente

Table with 2 columns: Position and Name. Includes Director, Journalist, Editor, and other roles.

Impressão: Editora Ferjal LTDA
O Jornal de Santa Fé do Sul LTDA – ME
CNPJ 74.238.106/0001-64
Rua 7, nº 1043 – centro – Santa Fé do Sul – SP
Site: www.ojornaldesantafedosul.com.br
E-mail: ojornaldesantafedosul@gmail.com
Telefones: (17) 3631-1389 / 3631-3043
O Jornal não se responsabiliza pelo conteúdo de qualquer anúncio publicitário

Advertisement for DONATO Car, featuring a checkered flag logo and contact information: Fone: 36315479, Rua 21, nº 738 - Santa Fé do Sul - SP.

Advertisement for 'Nosso Pão' bakery, showing various breads and pastries. Contact: 17 3631-2159, Rua Vinte e Dois, nº 643 - Centro - Santa Fé do Sul - SP.

Advertisement for 'pet mania' pet services, including baths, grooming, and flea control. Contact: 17 3631.2219 9619 7101, Av. Navarro de Andrade, 1208.

Advertisement for 'pechoto' accounting services. Contact: Fone/Fax 17 3631 6467, Cel. 17 9704 8543, Av. Navarro de Andrade, 995 - Piso Superior - Sala 2 - Centro - Santa Fé do Sul - SP.

Polícia Federal de Jales prende acusado de matar perita da Justiça de São Paulo

J.C.N. usava nome falso, estava foragido há sete anos e foi preso em Cassilândia

Por Lucas Machado

A Polícia Federal de Jales localizou e prendeu na quarta-feira da semana passada, dia 23, em Cassilândia, no Mato Grosso do Sul, J.C.N., de 56 anos, que é acusado de

assassinar a perita da Justiça do Trabalho de São Paulo, Célia Maria Galbetti, em 2008, durante uma fiscalização em uma das empresas do acusado em Santo Amaro. Ele estava foragido há sete anos, utilizava nome falso e atuava no

ramo comercial da cidade sem levantar suspeitas.

De acordo com as investigações sobre o crime, J.C.N. desferiu cinco tiros pelas costas da perita durante uma diligência que ela realizava a mando da Justiça do Traba-

lho em um dos escritórios do acusado.

As investigações da PF de São Paulo indicaram que o foragido estaria em Mato Grosso do Sul e as informações foram repassadas à PF de Jales, que deslocou policiais até a cidade de Cassilân-

dia para localizá-lo e prendê-lo.

Os federais diligenciaram na cidade e localizaram um imóvel que havia sido utilizado pelo foragido para abrir uma empresa em nome de sua atual esposa, no ramo de ferragens; porém, o negócio não deu certo e ele estava "passando o ponto comercial" para interessados. Os policiais mantiveram contatos velados com o procurado e conseguiram localizá-lo e prendê-lo no referido imóvel comercial.

O preso foi conduzido inicialmente à sede da PF em Jales e posteriormente para a carceragem da Superintendência da PF em São Paulo, responsável pelas investigações relacionadas ao seu paradeiro. J.C.N. está preso em cumprimento a um mandado de prisão preventiva que foi expedido pela Justiça Federal de São Paulo, competente para o julgamento do crime.

Dois morrem em grave acidente em Três Fronteiras

A Polícia Técnica esteve no local e investigará as causas do acidente

Por Lucas Machado

Duas pessoas morre-

ram após um grave acidente ocorrido na terça-feira, por volta das 12:50 horas, no

acesso 617, Vicinal Rodolfo Abdo, em Três Fronteiras.

De acordo com o Boletim de Ocorrência da Polícia Rodoviária de Jales, Claudinei Cesar Pinheiro, de 32 anos, transitava com um Gol, placas JTC 3407, pela Rodovia Euclides da Cunha (SP-320), sentido a Três Fronteiras, e adentrou no acesso 617 quando, no Km 1 + 800 metros da referida vicinal. Por motivos ainda a serem apurados ele perdeu o controle de direção e derivou para a direita, chocando-se

contra uma árvore, além do acostamento do lado direito da via.

O Corpo de Bombeiros de Santa Fé esteve no local; entretanto, o condutor Claudinei e o passageiro, seu tio Armindo Viana, de 59 anos, ambos de Santana da Ponte Pensa, não resistiram. A Polícia Científica apura as causas do acidente.

Os corpos de Claudinei e Armindo foram enterrados no Cemitério de Santana na quarta-feira, 30, às 13:00 horas.



Com o impacto, o veículo ficou totalmente destruído

Rio Paraná volta a subir e piscicultores aumentam produtividade

Produção de peixes pode ter acréscimo de 30 %

Por Vinicius da Costa

Após um longo período de estiagem nos últimos anos, o setor da piscicultura, principalmente o de Santa Fé, que depende do rio Paraná, voltou a produzir normalmente.

Naquela época, como o nível do rio havia baixado, em 12 de setembro passado, a Ponte Rodoferroviária foi interditada pelos representantes da Cadeia Produtiva do Pescado de Santa Fé e região, que se manifestaram a respeito do que as autoridades do Estado estavam fazendo para atender as reivindicações feitas por todos os setores que sobreviviam do reservatório de Ilha Solteira, o rio Paraná, que banha a nossa região, denominada região dos Grandes Lagos.

De acordo com o último Boletim Diário da Operação do ONS – Operador Nacional do Sistema Elétrico-, a cota atual do rio Paraná está em 327,75 metros em profundidade.

Segundo relatos do sócio-produtor da empresa Ambar Amaral, Antônio Ramon do Amaral Neto, naquela época os representantes visavam estabelecer um ponto de equilíbrio em relação ao múltiplo uso dos recursos hídricos do reservatório; este que era um dos que estava mais prejudicado. Contudo, voltou a chover e o nível do rio subiu, e, a produção de peixes, que estava sendo prejudicada, e, de certa forma, escassa, também aumentou.

A reportagem de O Jornal entrevistou o empresário Antônio Ramon do Amaral Neto, que relatou este ano a produção voltou a ter um acréscimo de 30%. No ano anterior à produção somente se estabilizava, não obtendo perda ou aumento.

“O que mais atrapalha é a oscilação, pois os tanques-redes possuem um sistema que impedem que sejam levados pela correnteza, e, para que esse sistema seja adequado ao nível do rio, perde-se um dia de trabalho para a adequação de cada tanque” disse o empresário.

Sobre os tanques serem removidos para margem, o mesmo relatou que esta remoção é relativa; entretanto, não é necessário realocá-lo, até porque o custo para essa realocação é de aproximadamente R\$ 150 mil.



Ramon Amaral, sócio-produtor do grupo Ambar Amaral

Padre Eduardo: uma homenagem e agradecimento

Por Kayki Martins Ribeiro

Caio Fernando Abreu disse – e alguns repetem – que “a vida é feita de escolhas”.

Na verdade, porém, acredito que nós é que somos feitos de escolhas. Das nossas próprias escolhas.

Amparado na ideia do existencialismo, defendida pelo filósofo francês Jean Paul Sartre em sua obra “O Existencialismo é um Humanismo”, temos a compreensão de que o homem, ao fazer uma escolha, não escolhe apenas a si mesmo, mas toda humanidade.

Assim o vemos na figura de Eduardo Alves de Lima, conhecido por muitos apenas como Padre Eduardo.

Entre as muitas escolhas que Eduardo poderia fazer, fez a de ingressar aos 19 anos de idade no Seminário em São José do Rio Preto, no Centro de Ensino Superior Sagrado Coração de Jesus.

Dedicando-se aos estudos bíblicos com afinco e grande paixão pela Filosofia, desde o princípio de sua formação, em especial durante seus estágios pastorais, que realizou em Urânia, Fernandópolis e Ilha Solteira, esta última na qual foi ordenado padre e permaneceu até 2012, sempre teve como diretriz de seu trabalho sacerdotal a idealização e realização de trabalhos sociais.

Diante, mais uma vez, das escolhas que poderia fazer, fez a de ir de encontro aos jovens, iniciando, ainda em Ilha Solteira, as missas universitárias, que ocorriam às 23:00 horas para que os alunos dos cursos diurnos e noturnos pudessem estar presentes.

Criou grupos de reflexão, conduziu encontros com a juventude universitária e, aos poucos, iniciou a criação de uma consciência mais humanista entre os jovens, que, posteriormente, além de ser edificadora para eles próprios, seria essencial para a construção de um trabalho social de grande importância e escala.

No ano de 2012, quando foi transferido para Santa Fé do Sul, chegou com o ímpeto de realizar o mesmo projeto iniciado em Ilha Solteira, o qual também não abandonou.

Aproveitando a Campanha da Fraternidade daquele ano e o apoio irrestrito da paróquia, iniciou um trabalho com os universitários do curso de Odontologia da Funec, que foi o incentivo para a primeira missão humanitária realizada em prol dos índios da reserva indígena de Dourados, Mato Grosso do Sul, denominada de “MOSA” – Missão Odontológica Santa Apolônia.

No mesmo ano, assumiu também a direção da Chácara Jerusalém, comunidade terapêutica mantida pela Igreja para tratamento da dependência química, sendo que, a partir desse trabalho, adquiriu bagagem suficiente para apoiar e aconselhar os universitários que eram dependentes químicos ou iniciavam tal dependência.

Em janeiro de 2013, num intervalo de apenas seis meses da última missão, coordenou também a Missão Guarani Kayová para a reserva indígena de Dourados, novamente com os alunos de Odontologia, que totalizaram cerca de quarenta.

Após isso, veio a coordenação da Missão Ekó, a primeira multiprofissional, que triplicou o número de participantes e levou estudantes de diversas áreas profissionais para atender aos índios.

Em virtude dos resultados obtidos, o padre Eduardo escolheu criar a ONG UNIVIDA – Universitários em Defesa da Vida, utilizando a tal como forma de organizar melhor as missões humanitárias, que, a partir daí, passaram a se chamar “Missões UNIVIDA”, que tiveram edições em 2014, 2015 e terá novamente neste ano, na qual participarão sete instituições universitárias e mais de duzentos voluntários, que levarão as doações, acolhida e atendimentos multiprofissionais para cerca de trinta mil índios residentes na reserva.

Fora isso, o padre deu início a Festa do Milho, coordenando as duas primeiras edições da festa, que teve grande público regional; gravou um CD juntamente da Companhia de Reis, apoiando as manifestações genuínas da fé cabocla; conduziu programas de rádio de cunho evangelizador e, além de muitas outras campanhas de arrecadação, sorteios, shows e missas campais e universitárias, atuou na sensibilização dos funcionários, diretores e pacientes da Santa Casa e do AME de Santa Fé do Sul, bem como em inúmeras palestras de humanização em diversos locais, como instituições bancárias, escolas e empresas.

Tendo sido transferido para Urânia, em janeiro de 2016, o padre Eduardo continua trabalhando em prol da sociedade santafessulense, em especial com a juventude, e já inicia projetos em sua paróquia atual.

Como apaixonado que sou por Santa Fé do Sul, cidade onde nasci e vivi, mas, principalmente, como um amante pelos ensinamentos de Jesus Cristo, que, em suma, nos ensinou que primordialmente devemos amar a Deus de todo o nosso coração, alma e entendimento, bem como amar ao próximo como a nós mesmos, não poderia deixar de homenagear, reconhecer e agradecer ao padre Eduardo tudo o que ele, com o apoio da igreja e, principalmente, dos voluntários envolvidos, realizou (e realiza) por toda a nossa comunidade, mas, também, pela nossa humanidade.

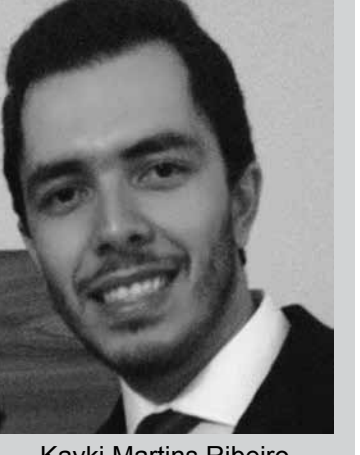

Kayki Martins Ribeiro Advogado e escritor <http://kaykimartins.jusbrasil.com.br/>

Afinal, nós somos feitos de escolhas. Eduardo escolheu agir conosco e por nós, e eu escolho parabenizá-lo por isso.

Escritório Curti Contábil
ABERTURA DE EMPRESAS
ORIENTAÇÕES E SERVIÇOS CONTÁBEIS
PESSOA FÍSICA E JURÍDICA
RUA 9, 947 - FONE/FAX 3631-1634 - SANTA FÉ DO SUL

GOLFINHO
INTERNET BANDA LARGA
(17) 3631-6769
Rubinéia, Santa Fé do Sul e Três Fronteiras

Vigilância Sanitária de Santa Fé alerta empresas para a realização de serviços de dedetização

Da redação

A Prefeitura, através da Secretaria de Saúde e da Vigilância Sanitária, está alertando os estabelecimentos de comércio de alimentos, clínicas médicas, clínicas odontológicas, farmácias e todos os demais cadastrados no setor de Vigilância, que os mesmos apresentem o certificado de realização de serviços de dedetização, desinsetização, desratização e descupimização. O objetivo da realização de tais serviços é o de controlar a proliferação de pragas urbanas.

De acordo com a Secretaria de Saúde, empresas desconhecidas ou de outros Estados estão oferecendo o serviço aos estabelecimentos

locais; porém, ao consultarem o CNPJ encontrado no certificado fornecido aos estabelecimentos, ficou constatado que os endereços são divergentes do cartão do CNPJ.

A Vigilância Sanitária orienta que, ao contratar o serviço, seja feita a solicitação da cópia do cartão do CNPJ e cópia da licença de Vigilância Sanitária da empresa prestadora de serviço.

Também é importante que o endereço seja o mesmo do cartão e da licença de vigilância e que tenha validade de um ano, sendo necessária a renovação.

A Vigilância Sanitária do município, localizada na rua 16, nº 640, se coloca à disposição para quaisquer esclarecimentos. Outras informações pelo telefone 3641- 9110.

Mesmo com ordens judiciais, USP São Carlos não entrega a ‘pílula do câncer’

Com mandados de busca e apreensão nas mãos, advogados e oficiais de Justiça foram na quarta-feira, dia 30 de março, até o laboratório do Instituto de Química da Universidade de São Paulo (USP), em São Carlos, pegar cápsulas de fosfoetanolamina sintética, usada no tratamento de câncer, mas não conseguiram.

Eles descobriram que elas não estão sendo mais produzidas e o local estaria ‘abandonado’ desde que o pesquisador que fazia a substância foi transferido para o laboratório de Cravinhos, onde a pílula será sintetizada para os testes em seres humanos.

A USP foi procurada, mas não se manifestou até a publicação da reportagem.

Desenvolvida no campus de São Carlos para o tratamento de tumor maligno, a substância é apontada como possível cura para diferentes tipos de câncer, mas não passou por esses testes em humanos e não tem eficácia comprovada, por isso não é considerada um remédio. Ela não tem registro na Anvisa e seus efeitos nos pacientes ainda são desconhecidos.

Laboratório de Análises Clínicas Dr. Edson Eidi Watanabe - 44 anos

Alergia na pele

A alergia na pele se apresenta como uma reação inflamatória que pode manifestar-se na pele de diferentes regiões do corpo. Mãos, pés, boca, braços, pescoço, pernas, costas ou barriga são as áreas mais comumente afetadas. Ela pode causar sintomas como vermelhidão, coceira e bolinhas brancas ou avermelhadas na pele. Além disso, em alguns casos a alergia na pele pode levar a outros, por exemplo. A alergia na pele pode ter diferentes causas como alergia a medicamentos, ao sol, a picadas de insetos ou mesmo ao protetor solar e pode se manifestar em urticária. Também como alergia respiratória com rinite alérgica e asma alérgica, e a alergia oftálmica com conjuntivite alérgica. Quais são as principais manifestações da alergia na pele? A alergia pode assumir diferentes formas de manifestações cutâneas: urticária, angioedema, dermatite de contato, dermatite atópica, picada de mosquito, dermatite seborréica.

Alérgenos responsáveis pela alergia na pele Os principais alérgenos responsáveis pela reação alérgica na pele são: medicamentos e os aeroalérgenos (pólen, ácaros, entre outros) raramente dão reações alérgicas do tipo cutânea.

Os possíveis alérgenos As alergias de contato podem ser desencadeadas por inúmeros elementos. Particularmente por: gel de banho ou sabonetes; desodorante ou perfume e creme depilatório, piercings, roupas, alguns tipos de tecidos (como jeans, por exemplo), lingeries; cintos.

Alergia aos cosméticos Seja o shampoo, o creme, a maquiagem ou o delineador de olhos, muitos produtos podem causar alergias de contato que se manifestam principalmente através de coceira e vermelhidão.

MARGI MAC
GRUPO MARGI
MATERIAIS PARA CONSTRUÇÃO
Rua 10, nº 445 - Centro - Fone: (17) 3631-5600
Santa Fé do Sul - SP

Após rumores de fechamento, Frigorífico JBS de Santa Fé desmente boatos

Por Lucas Machado

Após O Jornal ter tido a informação de que novamen-

te a unidade do Frigorífico JBS de Santa Fé poderia fechar suas portas, a reportagem entrou em contato

com a assessoria geral da empresa.

Em nota, foi informado que "a JBS não comenta ru-

mores de mercado. Qualquer informação sobre fechamento ou abertura de unidades é devidamente comunicada nos momentos oportunos".

Ainda de acordo com a assessoria do frigorífico, a reportagem foi informada de que, atualmente, a situação da unidade de Santa Fé está em operação, com abate e desossa diária em torno de 600 bois.

O gerente responsável da unidade é Aderson Quadros, que, através da assessoria, informou que são 602 colaboradores, e que todos os demais setores, como o de abate e desossa de carne bovina, recursos humanos, segurança do trabalho, restaurante, lavanderia, portaria, financeiro, contabilidade, comercial varejo, higiene, e limpeza e compras, estão funcionando normalmente.

Ameaça de fechamento

A notícia de que o Frigorífico JBS de Santa Fé fecharia suas portas, veiculada em todos os meios de comunicação de Santa Fé em outubro do ano passado, gerou pânico entre os seus funcionários. Na cidade, a notícia também caiu como uma 'bomba', visto que a empresa é uma das mais fortes instaladas aqui, pois emprega, além de moradores locais, inúmeros trabalhadores de municípios da Comarca e ainda de cidades da região.

Apesar de não ter parado de funcionar no dia 16 de outo-

bro de 2015, 123 funcionários, sendo a maioria que atuava na área de abate, foram informados da demissão. E foi após isso que o desespero tomou conta dos trabalhadores, de seus familiares e, ainda, de vários setores da cidade, como o comércio.

Diante da situação, um grupo formado por vereadores da Câmara de Santa Fé, entre eles, Alcir Zaina, Fábio dos Reis Vicenzi, Ortêncio Vieira Ramos Sobrinho e o prefeito Armando Rossafa, estiveram reunidos com a diretoria do JBS para falar sobre o assunto, e, através de uma iniciativa dos vereadores de Santa Fé, do presidente do Sincomércio, Onório No-

rio Kobayashi e da ACE da cidade, foi realizada outra reunião, na ocasião, na sede da ACE com a participação de representantes dos deputados Carlão Pignatari, Itamar Borges, Edinho Araújo, Fausto Pinato e Rodrigo Garcia.

Diversas intervenções da população e de autoridades políticas resultaram no não fechamento da empresa, dentre elas destaca-se a intermediação das lideranças com a diretoria da JBS nos Estados Unidos. No final daquele mês, 99% dos funcionários que haviam sido dispensados no dia 16 retornaram ao trabalho, sendo que apenas 10 deles optaram por não ter a demissão cancelada.

Saibam quais são alguns produtos usados que não devem ser comprados

Por Lucas Machado

Diante do alto custo de produtos de diversos setores do mercado, a maioria da população prefere, na maioria das vezes, comprar alguns itens seminovos, ou seja, os chamados de 'segunda mão', ou usados.

Entretanto, ao comprar certos produtos, como painéis, eletrodomésticos, pneus, colchões, capacetes, dentre outros, deve-se estar atento.

De acordo com especialistas do site americano Brad's Deals, que busca os melhores negócios online para clientes, estes defendem que o desgaste causado pelo uso pode comprometer a segurança de alguns objetos e até causar problemas de saúde ao usuário.



Antônio José Guirao

passar despercebidamente.

"Com o tempo, as espumas vão sofrendo desgastes e o capacete deixa de ficar firme e aderente à cabeça, podendo atrapalhar a visibilidade e colocando a segurança em risco e também à de outras pessoas", explicou ele.

Gilmar ressaltou ainda que, na maioria das vezes, a numeração do capacete usado não compete com a do comprador, sendo incorreto o seu uso.

"Todos os capacetes de fabricação nacional tem a sua validade testada pelo Inmetro de apenas três anos de uso. Após o término da validade, poderá ser aplicada uma multa mais pontuação na Carteira Nacional de Habilitação. Portanto, é necessário que se analise bem o capacete a ser comprado, pois, como dizem, 'o barato pode sair caro'", finalizou Gilmar.

Eletrodomésticos, painéis e colchões

O gerente proprietário da loja Móveis Casabella, Antônio José Guirao, relatou à reportagem que uma boa compra começa pela escolha adequada do produto.

Em relação a eletrodomésticos, Antônio relatou que "quando se compra usado, nem sempre se encontra o produto mais adequado às suas necessidades. Não é possível saber se o produto usado apresenta defeitos, como o consumo excessivo de energia devido a um mau funcionamento, possíveis defeitos já apresentados anteriormente, e, em muitos casos, o tempo já utilizado do produto, tendo em vista que eletrodomésticos não duram pra sempre. O mais importante é que produto usado não oferece garantia do fabricante, salvo garantia estendida", explicou.

Já as painéis, de acordo com Antônio, devem ser de uso pessoal ou familiar, devendo ser devidamente lavadas e higienizadas. "Painéis com teflon devem ser descartadas quando começam a perder o antiaderente, pois sua higienização se torna mais difícil e o antiaderente se prende aos alimentos. Se a panela for de pressão, devem ser observadas as condições da válvula de segurança, bico de saída de vapor e a troca da do anel de vedação da tampa", disse.

Sobre os colchões, o gerente proprietário destacou que "é outro produto de uso pessoal ou familiar. O colchão deve estar

adequado ao biótipo do usuário (densidade, peso e altura). Roupas de cama devem ser trocadas uma vez por semana, e um roldão deve ser feito de acordo com a recomendação do fabricante".

Ele relatou ainda que o colchão deve ser protegido de umidade (suor, água etc). "Estes causam fungos, que são nocivos à saúde, e provocam manchas no tecido do colchão, e, se forem usados, é difícil saber se foram obedecidas tais condições de uso e recomendação do fabricante", finalizou.

Por Lucas Machado

Começaram a ser entregues na quarta-feira da semana passada, dia 23 de março, as listas do Guia do Comércio de Santa Fé, através do Sincomércio e a ACE – Associação Comercial e Empresarial – da cidade.

De acordo com Adriano Adalberto Silva, produtor do Guia do Comércio, este ano o trabalho de produção da lista terminou em tempo recorde. "Estamos entregando em março. Nos anos anteriores a entrega foi feita no final do mês de abril. Isso se deu graças ao trabalho e experiência que temos obtido ao longo desses anos. Hoje, conseguimos criar e montar um material de qualidade em menos tempo", explicou ele.

Adriano relatou que os guias estão sendo entregues em toda a cidade. "Iniciamos na área central de Santa Fé do Sul, nas principais ruas de comércio, todas as avenidas, as principais ruas do Centro, depois expandimos pra bairros, todas as residências receberam gratuitamente o Guia do Comércio. Logo começaremos entregar alguns lotes de listas nas cidades vizinhas", disse.

As entregas estão sendo realizadas no comércio e residências de Santa Fé, bem como em Santa Rita D'Oeste, Santa Clara D'Oeste, Nova Canaã Paulista, Santana da Ponte Pensa, Rubineia, Três Fronteiras, Santa Albertina, Palmeira D'Oeste, Aparecida do Taboado e Paranaíba, sendo, ao todo, 12 mil listas.

"Sabemos que este número precisava ser maior, então estamos nos programando para o próximo ano produzir uma maior quantidade, pois reconhecemos o crescimento da cidade e a necessidade de atender a todos; entretanto, a quantidade atual supre a cidade de Santa Fé no limite", disse Adriano.

Após o trabalho de distribuição, as pessoas que não receberam podem ir até a ACE e solicitar um exemplar. Há um lote de reserva para atender quem não recebeu a lista.

Sobre o design do Guia, o produtor André afirmou ser fácil. "Em 2012 começamos experimentado algo novo, uma qualidade diferente, sem cópia ou imitação

de ninguém. E deu certo. A aceitação foi imediata e elogiada pelos empresários, lojistas da cidade que anunciam conosco. Não é fácil elaborar artes gráficas de boa qualidade, mas procuramos aprimorar a qualidade de design mantendo a mesma estrutura e formato, que é padrão para qualquer material similar a este. Outro desafio foi o preço, não podíamos mexer nesta questão, então a solução foi investir em programas de criação gráfica, o que deu resultado".

O Guia do Comércio pertence ao Sincomércio de Santa Fé e Região, cujo seu presidente é Onório Norio Kobayashi. Ela representa um produto que gera benefício às duas entidades e nasceu com a finalidade de servir a população. "A Associação Comercial sempre conta com a parceria do Sincomércio neste produto. Todos os anunciantes associados da ACE recebem um desconto de 20% pela compra de anúncio (destaque)", finalizou Adriano.

Segundo Norio Kobayashi, os contatos telefônicos são inseridos gratuitamente, seja comercial ou residencial; porém, o anunciante pode pagar por um espaço de destaque. O guia, de acordo com ele, visa essencialmente o interesse das empresas do comércio local.

"É a maior distribuição de listas, pois temos o interesse em distribuir em algumas outras cidades da Comarca, para que, estas, sempre tenham acesso aos telefones de Santa Fé", disse Norio.

Para finalizar, Norio ressaltou que "é uma lista bastante voltada ao comércio e não visa arrecadação, cujo foco principal é divulgar profissionais de toda a cidade. O que arrecadados é revertido em benefício dos próprios comerciantes, bem como em projetos, como promoções e no Sonho de Natal", explicou.

Os profissionais liberais e empresas que não encontrarem seus telefones no guia devem entrar em contato com a Associação, através do telefone 3631-1063.

Aplicativo da ACE

Com o objetivo de facilitar o cotidiano dos associados, a Associação lançou o aplicativo 'ACE Santa Fé do Sul'. Através dele, o empresário pode ter acesso ao serviço de consultas ao SPCP,



O Frigorífico JBS é a maior empresa instalada em Santa Fé, que gera empregos na cidade e na região

Sincomércio e ACE de Santa Fé já estão entregando os novos Guias do Comércio

Emerson Ricardo Bena

Pneus

A compra de pneus para carros ou motos deve ser muito cautelosa, e, estes não devem ser comprados usados. O proprietário da loja Santa Fé Pneus, Emerson Ricardo Bena relatou que "os pneus são o único elemento do veículo em contato com o solo. É por isso que são essenciais para a segurança de um automóvel. Existe um risco associado à aquisição de pneus usados, ainda que visivelmente em bom estado, especialmente os que têm um passado desconhecido ou duvidoso. Os pneus usados podem ter sido expostos a utilizações, manutenções e armazenamento impróprios, podendo estar danificados, ao ponto de torná-los não utilizáveis".

De acordo com ele, ao comprar pneus usados, o consumidor pode incorrer a riscos de segurança, pela perda das qualidades originais e danos não visíveis do pneu, risco de ilegalidade, e, se o pneu não tiver a profundidade mínima de lei, poderá haver risco de perda de dinheiro por gastos imprevistos e até afetar o ambiente.

"Estudos desenvolvidos concluem ainda que, de todos os veículos implicados em acidentes com vítimas e que apresentavam algum problema mecânico, 62% dos mesmos tinham defeitos nos seus pneus, e que, uma em cada 100 mortes estão implicadas diretamente em defeitos nos pneus dos veículos", disse Emerson.

Capacetes

De acordo com Gilmar Marques, do Despachante Modelo, os capacetes usados podem ter sofrido danos e até mesmo pequenas fissuras, que podem



Gilmar Marques

notícias e outros serviços disponibilizados pelo portal da ACE.

Com o aplicativo, os consumidores também podem ter acesso ao Guia do Comércio, que oferece uma ampla pesquisa de telefones dos estabelecimentos comerciais. Através da tecnologia, ao entrar no aplicativo, o usuário é redirecionado para o portal da ACE e tem a um clique todo o conteúdo.

Segundo o presidente da ACE, Marcelo Vilela, o aplicativo é mais uma ferramenta que a Associação Comercial oferece para facilitar a vida do associado. "Atualmente, o investimento em tecnologia é fundamental para os negócios. Ao criar este aplicativo, o nosso objetivo foi proporcionar mais comodidade para o empresário, que, a partir dele, pode fazer consultas ao SPCP pelo celular", explica.

Para instalar o aplicativo basta entrar no Google Play e buscar pelo App "ACE Santa Fé do Sul" e fazer o download gratuitamente. O aplicativo é on-line e, para seu uso, o celular deve estar conectado à internet. O download só está disponível para sistema Android, e, em breve, para plataformas IOS.



Adriano Silva, produtor do Guia do Comércio

Ace Santa Fé
D&A Propaganda e Marketing

INSTALAR

Mais de 1 downloads

Comunicação Similar

Aplicativo de Acesso ao Portal da Associação Comercial de Santa Fé do Sul

O aplicativo está disponível para download em plataformas Android, no GooglePlay

Aplicativo do Detran já disponibiliza novo recurso, o leitor de QR-Code

A ferramenta possibilita que usuário faça pesquisa de peças automotivas provenientes de desmanche através da leitura de código de barras



O serviço oferece, agora, a opção de pesquisar peças automotivas por leitura de Código de Barras

Por Lucas Machado

O aplicativo do Detran – Departamento Estadual de Trânsito – de São Paulo conta agora com mais uma ferramen-

ta. A novidade é o leitor de QR-Code (código de barras), que pode ser usado para a pesquisa de peças automotivas provenientes de desmanches. Antes, era necessário

fazer o download de um aplicativo específico para realizar a leitura do QR-Code e consultar a procedência do produto. Agora, com a atualização, o usuário só precisa centralizar o código no meio da tela do celular ou do tablet para obter informa-

ções de cada peça a partir de etiquetas afixadas com número único de série.

A pesquisa exibe o tipo, a marca, o modelo e o ano do veículo, além de identificar qual a empresa desmontadora e comercializadora da peça. Quando existirem registros fotográficos do veículo, as imagens ficarão disponíveis para a visualização.

Com o lançamento deste recurso, as pesquisas do aplicativo tendem a crescer ainda mais. Até fevereiro deste ano, foram computadas 3.068.433 pesquisas efetuadas nos serviços mobile do Departamento de Trânsito, dentre elas pesquisas de débitos e restrições de veículos de terceiros, débitos e restrições de veículos de proprietários, pesquisa de multas e pontos de CNH – Carteira Nacional de Habilitação –.

App Detran.SP

Criado para facilitar o acesso do cidadão a seus serviços, o aplicativo de serviços do Detran foi lançado em 18 de setembro de 2013, e já foi baixado 968.772 vezes, sendo

853.772 para plataformas Android, no Google Play, e 115.000 para iOS, na App Store, até janeiro deste ano.

Atualmente, o app possibilita consultar pontos na CNH

e multas, pesquisar débitos e restrições de veículos, solicitar 2ª via da CNH, acompanhar os pedidos solicitados e verificar, apenas com a placa do veículo, se há registro de furto ou roubo.

Associação Amigos dos Idosos de Santa Fé realiza doação ao Lar dos Velhinhos

A doação de R\$ 1 mil foi feita através das arrecadações de verba em bailes realizados pela Associação na cidade

Por Lucas Machado

Os membros da Associação Amigos dos Idosos de Santa Fé realizaram, na última quarta-feira, dia 30 de março, através de seu presidente, o senhor Waldemar Herrera Pizzini, uma doação ao Lar dos Velhinhos São Vicente de Paulo.

Foi doado o valor de R\$ 1.000,00, haja vista a necessidade de apoio da sociedade a esta entidade.

Na ocasião, esteve presente a vice-presidente do lar, Rosimeire Rossafa, que aproveitou a oportunidade para agradecer à Associação pela ajuda oferecida, que, segundo ela, “já ocorreu tantas outras vezes e sempre com a intenção de melhorar as condições dos idosos residentes no lar”.

De acordo com o presidente da Associação, Waldemar Herrera, todo o trabalho realizado pela associação, como os bailes às quintas-feiras no Parque Ecológico Engenheiro Mário Covas, têm como objetivo reverter sua renda para ajudar as entidades de amparo ao idoso.



A doação foi entregue na quinta-feira, no Lar São Vicente de Paulo

Ministério Público indefere mandado de segurança impetrado contra a Prefeitura de Santa Fé

O mandado de segurança foi impetrado pela empresa Absolut Eventos

Por Lucas Machado

Através do Processo nº 1000682-08.2016.8.26.0541, o Ministério Público do Estado de São Paulo indeferiu o mandado de segurança impetrado pela empresa Absolut Bar e Eventos, em face da decisão do prefeito de Santa Fé do Sul Armando Rossafa Garcia.

O mandado de segurança impetrado, diz respeito à licitação que objetiva a permissão de uso a título precário e oneroso do espaço público denominado Recinto de Exposições ‘Dr. Rodolfo Abdo’, para a realização da Festa de Peão em junho deste ano.

Na ocasião, a Comissão Licitante da Prefeitura desabilitou a empresa Absolut por apresentar um documento de capacidade técnica que não condizia com o que era pedido no edital de licitação.

No documento do Ministério Público consta que “a impetrante apresentou apenas um atestado de capacidade técnica, emitido pela entidade denominada ‘Os Pioneiros’, dando conta da organização de um evento em Aparecida do Taboado”.

Neste atestado consta a informação de que a capacidade do local onde o evento foi realizado era de no máximo três mil pessoas, enquanto o edital exigia a comprovação da realização de evento com público diário mínimo de oito mil pessoas.

“Necessário notar, aqui, que a cópia do referido laudo, trazido aos autos pela impetrante, está ilegível”, concluiu o promotor Fabrício Machado Silva.

Diante disso, o MP, com este parecer do promotor, indeferiu o mandado de segurança e ratifica, de acordo com a decisão da Comissão Licitante da Prefeitura, que a empresa não tem capacidade técnica para a realização do evento.

Para finalizar, a respeito do atestado de capacidade técnica, no despacho do MP consta que trata-se de documento essencial à apreciação do pedido, posto que se alegue, na inicial, o equívoco da inabilitação justamente porque este laudo diria respeito a “uma estimativa” de público “para fins fiscais”. “Ainda que não seja possível compreender o significado desta justificativa (que à míngua de maiores esclarecimentos leva mesmo a pensar na ocorrência de ilícito tributário) tem-se a falha na documentação apresentada em juízo, e a torna igualmente impossível sua análise”.

Sobre os documentos apresentados no mandado de segurança o promotor conclui que “também cabe notar que os documentos apresentados não possuem assinatura nem qualquer tipo de autenticação. E também não foram apresentados no curso da licitação, como lembra o impetrado”.

Este imbróglio ainda está longe de acabar, visto que, ainda tramita na justiça outro mandado de segurança impetrado pela empresa Graziela Bradassio Giacometti Prates – ME, que também foi desabilitada da licitação.

As informações da Prefeitura, requeridas pela justiça neste mandado de segurança foram protocoladas em março, e o resultado da licitação ainda depende do posicionamento do Judiciário.

Vale lembrar que, na ocasião, a Comissão Especial de Licitação da Prefeitura de Santa Fé julgou, como melhor proposta, a apresentada pela empresa BX – Promotora de Eventos LTDA – ME, de Osvaldo Costa Júnior, conhecido como Bexiga, que apresentou o valor de R\$ 31.632,45 para a realização da festa de peão, tendo a comissão julgado esta como a maior oferta.

Prefeitura de Santa Rita entregou ovos de Páscoa para crianças do município



A crianças da rede municipal receberam os ovos de páscoa

Da redação

Em comemoração à Páscoa, celebrada no último domingo, 27 de março, a Prefeitura de Santa Rita entregou, na quinta-feira da semana passada, dia 23, às crianças da rede municipal de ensino, da creche e do ‘Projeto Municipal Crescendo e Aprendendo’, ovos de chocolate.

A entrega foi feita pela assessora de Educação, Elisângela Talheres, com o auxílio dos professores. Já no Projeto, a entrega foi feita pelos coordenadores.

“É extremamente gratificante participar juntamente com todos os colaboradores deste momento de renovação, além de ser encantador ver a expectativa das crianças com a data e a felicidade delas ao receber os ovos de Páscoa”, comentou a assessora Elisângela



O ‘Projeto Municipal Crescendo e Aprendendo’ também foi beneficiado com a entrega

“O futuro dependerá daquilo que fazemos no presente” (Mahatma Gandhi)

Em meio a tantas notícias ruins, acabamos nos contaminando com essa “onda” de murmuração. Focamos o ruim de tudo e nos esquecemos de nos atentar a todas as oportunidades boas que nos cercam. Você está empregado? Tem o “pão de cada dia” sobre a mesa? Tem a vestimenta e um “teto” para morar? É do ser humano dar peso maior às tragédias, por isso que os telejornais só mostram “desgraças”, e os programas de maior audiência são aqueles com apelo emocional, pois dão íbopo.

Nós carecemos de colo, e quando nos deparamos com essa triste realidade que paira sobre nosso país, deitamos num dos piores colos que existe: o colo do senso comum. Ao nos contaminarmos com esse levante, nos sentimos acolhidos, inseridos num mesmo meio social, conectados com o próximo.

Enquanto isso, a vida continua, suas reclamações não vão mudar nada, pelo contrário, só vão lhes trazer prejuízos, vão alimentar a falta de esperança de novos rumos, e um “abismo chamará o outro”.

Meus caros existem sempre dois lados, duas vertentes, que tal neste momento você se colocar em reflexão: “O que posso fazer hoje para tornar o meu dia mais leve?”

Dessa forma, você estará promovendo um benefício inigualável; a mudança deve ocorrer no nosso interior e consequentemente o que estará “lá fora” receberá aos seus olhos um novo colorido.

Se cada leitor fizer sua parte e levar essa corrente adiante, contagiando os seus colegas, amigos, familiares, etc, com essa “onda” positiva, com toda a certeza tornar-se-á um tsunami que promoverá as transformações que nossa sociedade tanto precisa. Uma simples reflexão promove mudanças extraordinárias, foi assim que os grandes gênios inventaram suas criações que até hoje desfrutamos: luz elétrica, avião, submarino, telescópio, entre outros. Seja um promotor de justiça no seu meio; você já deve ter ouvido nesses dias de intensas discussões, que nós somos corruptos quando nos pequenos gestos tentamos, com nosso “jeitinho brasileiro”, enganar as pessoas, talvez o que assistimos na TV, nada mais é que o “macro sistema” refletindo os nossos gestos corruptos no dia-dia (micro sistema).

Não se espante com essa afirmação, é tendencioso isso, e na dinâmica dos nossos dias não refletimos nada e somos levados a acreditar em tudo que nos apresentam, e a mentira acaba se tornando verdade enquanto que a verdade é omitida diante dos nossos olhos; porém nada vemos, estamos ocupados demais com os nossos afazeres.

Portanto, não se pode construir um prédio sem os alicerces estarem bem estruturados, não se pode apagar um incêndio, sem que o primeiro balde com água seja jogado, não se pode matar a fome, se a primeira garfada não for dada, e não podemos mudar o futuro se o seu presente ficar no marasmo ao invés de você ser o promotor dessa mudança.

Tornando o seu dia mais leve, como a teoria da “causa e efeito”, você estará tonando mais leve o seu ambiente de convívio, a sua comunidade, a sua sociedade. E vejam só, isso que vos escrevo não é demagogo, é algo possível e concreto na medida em que você abrir mão do seu próprio ego e enxergar que a mudança não está lá para aonde você aponta o seu dedo indicador, mas está aonde os demais dedos estão apontando para...EM VOCÊ MESMO.

Por: Natalino G. Silva

Tecnólogo em Produção Sucoalcooleira
Pós-graduado em Engenharia de Produção.



FUNEC
SANTA FÉ DO SUL - SP

21 CURSOS SUPERIORES + 5 CURSOS TÉCNICOS

0800 10 5027
funecsantafe.edu.br



SUPERLISTA
SANTA FÉ DO SUL 2016

A CIDADE TODA NA PALMA DA MÃO!

Baixe o aplicativo gratuitamente!
O ÚNICO TOTALMENTE OFF-LINE



DISPONÍVEL NA Play Store



Contato: André Souza - (17) 99613-6593

Câmara outorga Título de Cidadão Santafessulense ao radialista Raymundo Silva

Raymundo Silva teve grande participação em diversos momentos importantes para Santa Fé

Por Lucas Machado

Através do Projeto de Decreto Legislativo nº002/2016, de autoria do vereador Ronaldo Lima, a Câmara outorgará ao radialista Raymundo José da Silva, o título de "Cidadão Santafessulense". Conforme consta no decreto, a entrega do título ocorrerá em sessão solene na Câmara Municipal, em data a ser marcada.

Em sua justificativa, Ronaldo Lima descreve que, "Raymundo Silva, além de radialista, foi comentarista esportivo, músico escritor, compositor, ator de teatro, cinema e vendedor de publicidade, sempre proporcionando entretenimento ao povo de Santa Fé, fazendo-se merecedor do título, como sinal de reconhecimento e gratidão dessa edilidade pelos relevantes serviços prestados a esta comunidade".

Nascido aos 31 de agosto de 1937, Raymundo é natural de Juazeiro, na Bahia, e filho de Dulce Figueiredo e de Guilherme Bispo da Silva.

Em entrevista à O Jornal, Raymundo contou que chegou à Santa Fé do Sul em 1964, ano considerado por ele como o ano da revolução. "Vim para São Paulo, passei por Jales e posteriormente vim para Santa Fé, de onde não pretendo sair", ressaltou ele.

Trabalhou na Rádio Juazeiro, na Bahia, na Rádio Excelsior, em Salvador, e em Santa Fé trabalhou de 1965 a 2002 na Rádio Santa Fé, e atualmente,

desde que se aposentou, é colaborador na Rádio Dinâmica.

"Fui trabalhar na rádio a convite de Mauro André, que era o gerente, e posteriormente Arlindo Sutto, quando se associaram no arrendamento e mais adiante na aquisição da rádio. Na época, locutor fazia de tudo", disse Raymundo.

O radialista comentou que a evolução a qual assistimos não é estática, não para. "Temos percebido que é uma evolução constante, e há desenvolvimento em vários setores, como na informática, no modo de viver, etc. Hoje é mais fácil de trabalhar em rádio. O rádio acompanha o caminhoneiro, o motorista, a dona de casa, o operário, onde quer que estejam. Fizemos um rádio diferente na época. Apresentávamos rádio teatro, programas de auditório. O rádio era um telégrafo, um correio para a região inteira".

Raymundo relatou ainda que a o rádio foi o que provocou o movimento da cidade. "O rádio continua sendo o elo do povo com as leis, com o progresso, e o desenvolvimento", disse. Ele contou à reportagem

Vim para São Paulo, passei por Jales e posteriormente vim para Santa Fé, de onde não pretendo sair

que participou de muitas festas e bailes em Santa Fé, e, organizou, juntamente com uma equipe, 34 carnavais, e participou dos mesmos, como ritmista e cantor.

"Há uma passagem interessante que vivi. No final de 1964 eu cheguei em Santa Fé, e, na época, apenas o Tênis Clube realizaria o Carnaval, que seria em feve-

reiro de 1965. O Clube Nipobrasileiro não ia realizar, e, então, acabei montando uma escola de samba, nomeada de 'Cacumbú'. Na época, convidei para serem padrinhos o advogado e jornalista Alcides Silva e Eliza Sampaio e Silva (ambos in memoriam), e eles aceitaram o convite. Mesmo em meio a situações precárias, realizamos o carnaval no Nipo com a escola de samba".

Raymundo integrou, ainda, a delegação do Itael de Matos, que participou dos Jogos Abertos do Interior, em Santos.

Viúvo e casado pela segunda vez, Raymundo agradece por estar em Santa Fé do Sul, e disse que é grato ao rádio e às boas amizades que fez. "Sintome honrado em receber o título, afinal, são 52 anos que convivo com a população santafessulense

se e só fiz amizades. Não tenho um só inimigo e considero Santa Fé como minha segunda cidade. Aprendi a gostar e não sairei daqui. Se Deus permitir termino os meus dias em Santa Fé, com a minha família".

Estrada da Vida

Quando ainda estava em Juazeiro, em 1960, conheceu o diretor de cinema Nelson Pereira dos Santos. Anos depois, quando residia em Santa Fé, este diretor aqui chegou para conhecer as locações do filme Estrada da Vida, que narra a história da dupla Milionário & José Rico, com várias cenas feitas na cidade, mais precisamente no recinto da Ficcip. "Eu recebi o convite, que na época seria para o ator Milton Gonçalves, para participar do fil-

me. Fiz o papel do Malaquias, que era o vilão da história. Foi muito honroso participar deste filme. Me vi ao lado de figuras de destaque

do cinema e do teatro nacional, e sob a direção de um dos maiores diretores que o País ainda possui", completou Raymundo.



Rádio Santa Fé 1969 - Da esquerda para a direita, Esley Roberto, Mauro André, Iraci Barginha, Nairzinha, Maria de Lourdes, Vanderley, Maria Gonçalves, Raimundo Silva, Helena Coelho Rubinho, Anquisses, Jota Silva, Nestor Machado e Arlindo Sutto



PREFEITURA MUNICIPAL DE RUBINEIA

C.N.P.J 45.135.043/0001-12
PRAÇA OSMAR NOVAES, N.º 700 - CENTRO
FONES (17) 3661-9099
EMAIL: gabinete@rubineia.sp.gov.br
CEP: 15790-000 - RUBINEIA - ESTADO DE SÃO PAULO

EDITAL DE HOMOLOGAÇÃO DAS INSCRIÇÕES E CONVOCAÇÃO PARA AS PROVAS CONCURSO PÚBLICO - EDITAL Nº 001/2016, DE 02 DE MARÇO DE 2016.

CLEVOCI CARDOSO DA SILVA, PREFEITA MUNICIPAL DE RUBINEIA, ESTADO DE SÃO PAULO, NO USO DE SUAS ATRIBUIÇÕES LEGAIS...

RESOLVE:

I - **HOMOLOGAR**, após verificação de regularidade, as inscrições dos candidatos inscritos para os cargos:

Denominação	Quantidades de inscritos
Motorista (Distrito de Esmeralda)	19
Motorista (Sede em Rubineia)	28

II - **PUBLICAR** a relação dos candidatos inscritos e deferidos para o Concurso Público:

Nome	Inscrição	Cargo
ANTONIO GARCIA LUIZ	20041	MOTORISTA (DISTRITO DE ESMERALDA)
ANTONIO MASSARIOLI	20054	MOTORISTA (DISTRITO DE ESMERALDA)
CARLOS EDUARDO DOS SANTOS	20024	MOTORISTA (DISTRITO DE ESMERALDA)
CLAUDECI DE SOUZA FREITAS	20029	MOTORISTA (DISTRITO DE ESMERALDA)
DANILO DE OLIVEIRA DIAS BORBUREMA	20013	MOTORISTA (DISTRITO DE ESMERALDA)
DENIS JUSTI DOS SANTOS	20030	MOTORISTA (DISTRITO DE ESMERALDA)
EDUARDO DA SILVA BUENO	20027	MOTORISTA (DISTRITO DE ESMERALDA)
EMERSON DE SA INACIO	20015	MOTORISTA (DISTRITO DE ESMERALDA)
FABIO GUARIEIRO	20048	MOTORISTA (DISTRITO DE ESMERALDA)
GILDASIO BATISTA DOS SANTOS	20031	MOTORISTA (DISTRITO DE ESMERALDA)
JOAO VITOR DE CAMPOS RODRIGUES	20003	MOTORISTA (DISTRITO DE ESMERALDA)
JOSE LEANDRO DE JESUS BENATTI	20009	MOTORISTA (DISTRITO DE ESMERALDA)
LEANDRO CALADO LUIZ	20032	MOTORISTA (DISTRITO DE ESMERALDA)
LUCIVALDO FRANCISCO DOMINGUES	20049	MOTORISTA (DISTRITO DE ESMERALDA)
MIQUEIAS PEREIRA DE SOUZA	20057	MOTORISTA (DISTRITO DE ESMERALDA)
NILTON GOMES DO VALE	20007	MOTORISTA (DISTRITO DE ESMERALDA)
SEBASTIAO RIBEIRO SILVA	20058	MOTORISTA (DISTRITO DE ESMERALDA)
SIDNEI JOSE RIBEIRO	20014	MOTORISTA (DISTRITO DE ESMERALDA)
VALTER LEME	20011	MOTORISTA (DISTRITO DE ESMERALDA)
ANA CARLA VITAL DOS SANTOS BELMONTE	20053	MOTORISTA (SEDE EM RUBINEIA)
ANDRE CLEMENTE LUIZ	20018	MOTORISTA (SEDE EM RUBINEIA)
CLAUVIS TEOFILO CACADOR	20051	MOTORISTA (SEDE EM RUBINEIA)
CLESIO BATISTA DA SILVEIRA	20044	MOTORISTA (SEDE EM RUBINEIA)
DENER LINCOLN DOS SANTOS DE OLIVEIRA	20046	MOTORISTA (SEDE EM RUBINEIA)
DENER RODRIGUES DA SILVA	20042	MOTORISTA (SEDE EM RUBINEIA)
DIEGO DA SILVA CHAVES	20052	MOTORISTA (SEDE EM RUBINEIA)
FABRICIO JOSE PONZANI	20056	MOTORISTA (SEDE EM RUBINEIA)
FRANCIS DANILO GALVES DE MIRANDA	20035	MOTORISTA (SEDE EM RUBINEIA)
GIUSEPPE LUCHESI ZACHEO COELHO	20034	MOTORISTA (SEDE EM RUBINEIA)
GUSTAVO WESLEY CORREA	20040	MOTORISTA (SEDE EM RUBINEIA)
IDERCIDES DA COSTA MELO	20028	MOTORISTA (SEDE EM RUBINEIA)
ILDO FERREIRA DE SOUZA	20059	MOTORISTA (SEDE EM RUBINEIA)
JOSE RODRIGUES MOREIRA	20020	MOTORISTA (SEDE EM RUBINEIA)
JULIO CESAR BIANCHI	20045	MOTORISTA (SEDE EM RUBINEIA)
MARCELO ALVES DA SILVA	20043	MOTORISTA (SEDE EM RUBINEIA)
MAYCON WELLINGTON VIDAL SCATOLIN	20033	MOTORISTA (SEDE EM RUBINEIA)
OTAVIO FAVARO	20023	MOTORISTA (SEDE EM RUBINEIA)
PAULO DE ARAUJO GOULART	20026	MOTORISTA (SEDE EM RUBINEIA)
PAULO SERGIO LEITE	20017	MOTORISTA (SEDE EM RUBINEIA)
RICARDO DUARTE FERREIRA	20037	MOTORISTA (SEDE EM RUBINEIA)
RUBENS MEZZAROS RAMIRES	20005	MOTORISTA (SEDE EM RUBINEIA)
RUDINEY MEZZAROS RAMIRES	20025	MOTORISTA (SEDE EM RUBINEIA)
SERGIO TEIXEIRA DA SILVA JUNIOR	20000	MOTORISTA (SEDE EM RUBINEIA)
SILVANEI RENATO FERREIRA	20008	MOTORISTA (SEDE EM RUBINEIA)
VAGNER BOMFIM	20006	MOTORISTA (SEDE EM RUBINEIA)
VALTER CARLIS JUNIOR	20039	MOTORISTA (SEDE EM RUBINEIA)
VINICIUS PITARO GUIMARAES	20016	MOTORISTA (SEDE EM RUBINEIA)

III - **CONDICIONAR**, por não preencher o requisito 2.3.2 do Edital 001/2016, a seguinte inscrição para o seguinte cargo:

Nº Inscr.	Candidato	Cargo	Documento Identificação
20054	Antonio Massarioli	Motorista (Distrito de Esmeralda)	10815687

IV - **CONVOCAR** os candidatos inscritos para as provas que serão realizadas no dia **10 DE ABRIL DE 2016**, no seguinte local e horário:

Horário de Abertura dos Portões: 8h00min		
Horário de Fechamento dos Portões: 8h45min		
Início das Provas: 9 horas		
Denominação	Local de Prova	Endereço
Motorista (Distrito de Esmeralda)	"E.M.E.I.E.F. PROFESSORA CLEIDE LUIZA CABRINI GOIZ"	Rua Chiquinha Gonzaga, nº 220 - Jardim Morada do Sol - Rubineia/SP
Motorista (Sede em Rubineia)		

Para os candidatos ao cargo de **Motorista (Distrito de Esmeralda)** e **Motorista (Sede em Rubineia)** deverão estar com posse de suas respectivas Carteiras de Habilitação na Categoria "exigida no Edital" ou superior, sem restrições e com prazo de validade respectiva não vencida.

Para os candidatos cujas provas previstas pelo Edital são **Escritas e Práticas**, serão realizadas na mesma data, e os locais e horários serão anunciados nas respectivas salas durante as provas escritas.

Os candidatos interessados poderão obter o seu respectivo **CARTÃO DE CONVOCAÇÃO**, através do site www.consesp.com.br. **ESSA COMUNICAÇÃO NÃO TEM CARÁTER OFICIAL, E SIM APENAS INFORMATIVO.**

Os candidatos deverão comparecer no local das provas, com antecedência mínima de 1 (uma) hora, munidos de caneta azul ou preta, lápis preto e borracha, e documento de identificação com foto, conforme Edital.

No horário estabelecido no Edital, o portão será fechado, não permitindo a entrada de candidatos retardatários.

V - **DETERMINAR** o prazo de 2 (dois) dias corridos a contar da divulgação oficial para eventuais Recursos sobre o presente Edital, devendo os mesmos serem protocolados através do site www.consesp.com.br.

REGISTRE-SE, PUBLIQUE-SE E CUMPRE-SE.

Rubineia/SP, 29 de março de 2016.

CLEVOCI CARDOSO DA SILVA
Prefeita



PODER JUDICIÁRIO SÃO PAULO

Comarca de Santa Fé do Sul
3ª Vara Judicial - Seção Criminal e Anexos do Jecrim, Execuções Criminais,
Juri e Corregedoria Permanente e Presídios
Av. Conselheiro Antônio Prado nº 1662, Centro,
Tel: (0xx-17.631.3129- Fax 0xx-17.631.3115) - sanfaj3@tj.sp.gov.br

PORTARIA Nº 001/2016

O DOUTOR LUCAS BORGES DIAS, MM. JUIZ DE DIREITO TITULAR E CORREGEDOR PERMANENTE DA TERCEIRA VARA JUDICIAL DA COMARCA DE SANTA FÉ DO SUL, ESTADO DE SÃO PAULO, NA FORMA DA LEI, ETC...

CONSIDERANDO o disposto nos artigos 80 e seguintes da Lei nº 7210/84 - Lei de Execução Penal;

RESOLVE:

1. Compor e instalar, na forma do artigo 4º da Resolução nº 47/2007, do Conselho Nacional de Justiça, o CONSELHO DA COMUNIDADE;

2. NOMEAR, para composição do CONSELHO DA COMUNIDADE a que alude o dispositivo supra mencionado, os seguintes membros:

Sr. JACINTO SORADO, residente à Rua Dr. Nuno Lobo Deça Gama, 197, Jardim Europa, Santa Fé do Sul, representando a Associação Comercial desta cidade;

Sra. SUELI MOREIRA MARQUES FERREIRA, Assistente Social em atividade neste município, representando a Delegacia Seccional do Conselho Nacional de Assistentes Sociais;

Sr. THIAGO CACHUÇO DA SILVA, advogado, OAB 286.366, representando a subseção local da OAB;

3. O período de exercício do cargo será de dois (02) anos, facultada recondução por igual período.

4. Fica assim constituída a diretoria:
Presidente: Thiago Cachuço da Silva.
Vice-Presidente: Jacinto Sorato.
Primeiro Secretário: Sueli Moreira Marques Ferreira.

5. Nas atividades do Conselho da Comunidade será observado o quanto dispõe o artigo 81 e seus incisos, da Lei nº 7210/84.

6. Registre-se o cumpria-se, cientificando-se os nomeados e encaminhando-se cópia à Corregedoria Geral da Justiça, Ministério Público e Imprensa local.

LUCAS BORGES DIAS
Juiz de Direito Corregedor Permanente



Prefeitura Municipal de Santa Fé do Sul

EDITAL DE CLASSIFICAÇÃO FINAL DE PROCESSO SELETIVO INTERNO PARA FINS DE ACESSO Nº 001/2016

A Secretaria de Administração/Departamento de Recursos Humanos da Prefeitura da Estância Turística de Santa Fé do Sul, TORNA PÚBLICO a classificação final dos candidatos ao cargo de Guarda Municipal I - Nível II, conforme Edital de Divulgação de Processo Seletivo Interno Para Fins de Acesso Nº 001/2016.

GUARDA MUNICIPAL I - NÍVEL II

Class.	Nome	RG nº	CARGO ANTERIOR	CARGO PLEITEADO	Total Pontos	Class. Final
1º	Clodoaldo Gentini	25.971.131-7	Guarda Municipal I	Guarda Municipal II	42,68	1º
2º	Júlio César da Silva Garbelin	32.215.828-X	Guarda Municipal I	Guarda Municipal II	37,44	2º
3º	Hugo Ricardo Rios Borges Ferreira	36.990.129-0	Guarda Municipal I	Guarda Municipal II	36,93	3º
4º	Rodrigo Ramos Tofaneli	32.285.619-X	Guarda Municipal I	Guarda Municipal II	34,01	4º
5º	Sônia Maria Andrade da Silva	12.744.158-X	Guarda Municipal I	Guarda Municipal II	24,62	5º

Consoante disposição contida no item 5.7 do Edital de Divulgação de Processo Seletivo Interno Para Fins de Acesso Nº 001/2016, e após findo o prazo para interposição de recurso prevista no item 5.1 do mesmo edital, a Secretaria de Administração/ Departamento de Recursos Humanos, publica o RESULTADO FINAL do Processo Seletivo supramencionado. Santa Fé do Sul, 31 de Março de 2016.

TAISA CARLA AP. CARRASCO ROCHA
Presidente da Comissão Especial de Processo Seletivo Interno para Fins de Acesso nº 001/2016



Prefeitura Municipal de Santa Fé do Sul

LEI N° 3.435, DE 31 DE MARÇO DE 2016.

Autoriza o Poder Executivo da Estância Turística de Santa Fé do Sul, a realocar créditos orçamentários no âmbito dos programas de trabalho do orçamento vigente, e dá outras providências.

Armando Rossafa Garcia, Prefeito da Estância Turística de Santa Fé do Sul, Estado de São Paulo, no uso de suas atribuições legais,

Faz saber que a Câmara Municipal aprovou e ele sanciona e promulga a seguinte Lei:

Art. 1º - Fica o Poder Executivo, autorizado por sua Contadoria, proceder as transposições com realocações de créditos nas dotações orçamentárias que especifica e criação de elementos de despesa se necessário, no valor total de R\$ 40.000,00 (Quarenta Mil Reais), para suportar os gastos pertinentes, conforme abaixo consignado:

Unidade: 02.05.01 - DEPARTAMENTO DE AGRICULTURA/ABASTECIMENTO

Func. Programática: 20.605.0008-2.027 – MANUT. ATIV. AGRIC. E ABASTECIMENTO

Elemento Despesa: 3.3.90.30 - Material de Consumo (0163)

Fonte de Recursos: 01 - TESOURO

Aplicação: 110.0000 - Geral

Valor do Crédito: R\$ 8.000,00

Elemento Despesa: 3.3.90.39 - Outros Serviços de Terceiros - Pessoa Jurídica (0167)

Fonte de Recursos: 01 - TESOURO

Aplicação: 110.0000 - Geral

Valor do Crédito: R\$ 6.000,00

Func. Programática: 20.605.0008-2.028 – MANUT. ATIV. SETOR DO VIVEIRO DE MUDAS

Elemento Despesa: 3.3.90.30 - Material de Consumo (0171)

Fonte de Recursos: 01 - TESOURO

Aplicação: 110.0000 - Geral

Valor do Crédito: R\$ 3.000,00

Func. Programática: 20.605.0008-2.087 – MANUTENÇÃO DA PATRULHA AGRÍCOLA

Elemento Despesa: 3.3.90.30 - Material de Consumo (0178)

Fonte de Recursos: 01 - TESOURO

Aplicação: 110.0000 - Geral

Valor do Crédito: R\$ 15.000,00

Elemento Despesa: 3.3.90.39 - Outros Serviços de Terceiros - Pessoa Jurídica (0181)

Fonte de Recursos: 01 - TESOURO

Aplicação: 110.0000 - Geral

Valor do Crédito: R\$ 8.000,00

Art. 2º - Os recursos necessários à cobertura dos créditos das realocações por transposição de que trata o caput do artigo 1º, serão provenientes consequentemente das anulações parciais/totais de dotação do orçamento que também

especifica, nos termos da Legislação em vigor.

Unidade: 02.11.00 - SECRETARIA DE ESPORTE E LAZER

Func. Programática: 27.812.0022-2.078 – MANUT. ATIVIDADES DO ESPORTE E LAZER

Elemento Despesa: 3.3.90.30 - Material de Consumo (0511)

Fonte de Recursos: 01 - TESOURO

Aplicação: 110.0000 - Geral

Valor da Anulação: R\$ 20.000,00

Unidade: 02.12.00 - SECRETARIA DE TURISMO

Func. Programática: 23.695.0023-2.079 - MANUTENÇÃO DAS ATIVIDADES DO TURISMO

Elemento Despesa: 3.3.90.39 - Outros Serviços de Terceiros - Pessoa Jurídica (0526)

Fonte de Recursos: 01 - TESOURO

Aplicação: 110.0000 - Geral

Valor da Anulação: R\$ 20.000,00

Art. 3º - Esta Lei entra em vigor na data de sua publicação, revogadas as disposições em contrário.

Prefeitura da Estância Turística de Santa Fé do Sul, 31 de Março de 2016.

Armando Rossafa Garcia

Prefeito

Registrado no livro próprio e publicado por afixação no local de costume, na mesma data.

Antonio Elpidio Prado

Secretário de Administração.



Prefeitura Municipal de Santa Fé do Sul

COMUNICADO DE DECISÃO DE RECURSO

TOMADA DE PREÇOS N° 02/2016 - PROCESSO N° 192/2.016. OBJETO: "Contratação de empresa especializada para a execução de serviços de investigação de passivos ambientais na área de destinação final de resíduos sólidos urbanos, no município, com fornecimento de materiais/equipamentos e mão de obra, conforme Termo de Referência, Projeto de locação dos poços de monitoramento e gás, por tempo determinado, de acordo com convênio firmado com Secretaria da Defesa da Justiça e Cidadania, Convênio SJDC/FID - Processo n° 000.119/2015". ASSUNTO: Decisão de Recurso interposto perante a TOMADA DE PREÇOS N° 02/2016 - PROCESSO N° 192/2.016. A PREFEITURA DA ESTÂNCIA TURÍSTICA DE SANTA FÉ DO SUL, através do Presidente da CPL, vem por meio deste, INTIMAR as licitantes da decisão do recurso interposto pela empresa BIODATA SERVIÇOS AMBIENTAIS LTDA – ME, prolatada pelo Exmo. Sr. Prefeito Municipal, que segue nos seguintes termos: "Assim, diante do exposto DECIDO:

Deixar de conhecer do recurso interposto pela empresa BIODATA SERVIÇOS AMBIENTAIS LTDA – ME, e, no seu mérito, negar-lhe PROVIMENTO, em razão da ausência dos pressupostos necessários, ratificando a decisão da Comissão, conforme ata lavrada em 16/03 pp, junto a Tomada de Preços 02/2016;

Dê-se ciência aos interessados desta Decisão; Cumpra-se; Publique-se.

Santa Fé do Sul SP, 31 de março de 2016.

JOICI C. PAULANI

Presidente



Prefeitura Municipal de Santa Fé do Sul

LEI N° 3.437, DE 31 DE MARÇO DE 2016.

Autoriza o Poder Executivo da Estância Turística de Santa Fé do Sul, a abertura de crédito adicional especial, e dá outras providências.

Armando Rossafa Garcia, Prefeito da Estância Turística de Santa Fé do Sul, Estado de São Paulo, no uso de suas atribuições legais, faz saber que a Câmara Municipal aprovou e ele sanciona e promulga a seguinte Lei:

Art. 1º - Fica o Poder Executivo Municipal autorizado alocar em sua Contadoria, Crédito Adicional Especial de até o valor de R\$ 35.000,00 (Trinta e Cinco Mil Reais), conforme abaixo consignado, com a inclusão da ação através da funcional-programática da natureza e elemento despesa, bem como da fonte de recursos necessários, cuja despesa obedecerá a seguinte classificação:

UNIDADE: 02.12.00 – SECRETARIA DE TURISMO

23.695.0023.2090 – MANUTENÇÃO DO AQUÁRIO MUNICIPAL

4.4.90.52 – Equipamentos e Material Permanente

FR 01 – Tesouro

Aplicação: 110.0000 – Geral

Valor do Crédito: R\$ 35.000,00

Parágrafo único – Fica incluído nos anexos do Plano Plurianual - PPA, da Lei de Diretrizes Orçamentárias – LDO; e na LOA, as naturezas de despesas criadas na presente Lei.

Art. 2º – Os recursos necessários à cobertura do Crédito Adicional Especial de que trata o caput do artigo 1º, serão provenientes consequentemente das anulações parciais/totais de dotação do orçamento que também especifica, nos termos da Legislação em vigor.

UNIDADE: 02.01.04 – COORD. SEG., TRANSITO E DEFESA SOCIAL

04.122.0006.2012 – MANUT. DAS ATIVIDADES DO DEPTO. DE TRANSITO

3.3.90.32 – Material, Bem ou Serviço Para Distribuição Gratuita (0067)

FR 01 – Tesouro

Aplicação: 110.0000 – Geral

Valor da Anulação: R\$ 3.000,00

3.3.90.36 – Outros Serviços de Terceiros – Pessoa Física (0068)

FR 01 – Tesouro

Aplicação: 440.0000 – Trânsito - Policiamento

Valor da Anulação: R\$ 7.000,00

UNIDADE: 02.04.00 – SECRETARIA DE PLANEJAMENTO E INFORMÁTICA

04.121.0007.2024 – MANUTENÇÃO DAS ATIVIDADES DO PLANEJAMENTO

3.3.90.39 – Outros Serviços de Terceiros – Pessoa Jurídica (0146)

FR 01 – Tesouro

Aplicação: 110.0000 – Geral

Valor da Anulação: R\$ 3.000,00

UNIDADE E: 02.06.02 – DEPARTAMENTO DE SERVIÇOS URBANOS

15.452.0010.2035 – MANUTENÇÃO DO TRANSPORTE CIRCULAR

3.3.90.30 – Material de Consumo (0225)

FR 01 – Tesouro

Aplicação: 110.0000 – Geral

Valor da Anulação: R\$ 5.000,00

UNIDADE: 02.12.00 – SECRETARIA DE TURISMO

23.695.0023.2079 – MANUTENÇÃO DAS ATIVIDADES DO TURISMO

3.3.90.14 – Diárias - Pessoal Civil (0521)

FR 01 – Tesouro

Aplicação: 110.0000 – Geral

Valor da Anulação: R\$ 2.000,00

3.3.90.30 – Material de Consumo (0522)

FR 01 – Tesouro

Aplicação: 110.0000 – Geral

Valor da Anulação: R\$ 5.000,00

3.3.90.31 – Premiações Culturais, Artísticas, Científicas, Desportivas e Outras (0523)

FR 01 – Tesouro

Aplicação: 110.0000 – Geral

Valor da Anulação: R\$ 3.000,00

3.3.90.32 – Material, Bem ou Serviço Para Distribuição Gratuita (0524)

FR 01 – Tesouro

Aplicação: 110.0000 – Geral

Valor da Anulação: R\$ 4.000,00

3.3.90.36 – Outros Serviços de Terceiros – Pessoa Física (0525)

FR 01 – Tesouro

Aplicação: 110.0000 – Geral

Valor da Anulação: R\$ 3.000,00

Art. 3º - Fica também o Poder Executivo Municipal, autorizado a suplementar por decreto, se necessário, nos termos da legislação pertinente.

Art. 4º - Esta Lei entra em vigor na data de sua publicação, revogadas as disposições em contrário.

Prefeitura da Estância Turística de Santa Fé do Sul, 31 de março de 2016.

Armando Rossafa Garcia

Prefeito

Registrado no livro próprio e publicado por afixação no local de costume, na mesma data.

Antonio Elpidio Prado

Secretário de Administração



Prefeitura Municipal de Santa Fé do Sul

LICENÇA DE FUNCIONAMENTO

Comunicado de CANCELAMENTO

N.º	174/16	DATA	28/03/2016
PROTOCOLO:		PROTOCOLO:	
N.º CEVS:	354660301-960-000204-2-7	DATA DE VALIDADE:	
OBJETO	Estabelecimento		
LICENCIADO:			
RAZÃO SOCIAL:	Rosana Correa Rodrigues 28145924839		
CNPJ / CPF:	22.544.531/0001-88		
ENDEREÇO:	Rua 16, nº 450, Centro		
MUNICÍPIO:	Santa Fé do Sul	CEP:	15.775-000 UF: SP
RESP. LEGAL:	Rosana Correa Rodrigues	CPF	28145924839
RESP. TÉCNICO:		CPF	
CBO:	CONSELHO PROF.:	Nº INSCR.:	UF:

Silvana Aparecida Moro, Enfermeira, Responsável Técnico da Vigilância Sanitária Municipal, DEFERE em 28/03/2016 O ACIMA DISCRIMINADO devido a constatação de encerramento das atividades no local, com fundamento no artigo 21 da Portaria CVS nº 4/2011. Santa Fé do Sul, 28 de março de 2016.

LICENÇA DE FUNCIONAMENTO

Comunicado de DEFERIMENTO

N.º	170/16	DATA	28/03/2016
PROTOCOLO:		PROTOCOLO:	
N.º CEVS:	354660301-477-000056-1-4	DATA DE VALIDADE:	
OBJETO	Estabelecimento		
LICENCIADO:			
RAZÃO SOCIAL:	Paiol - Drogaria e Perfumaria LTDA - ME		
CNPJ / CPF:	11.515.862/0001-73		
ENDEREÇO:	Rua 17, nº 36, Centro		
MUNICÍPIO:	Santa Fé do Sul	CEP:	15.775-000 UF: SP
RESP. LEGAL:	Priscila Mariana dos Santos	CPF	33518713841
RESP. TÉCNICO:	Natali Leticia dos Reis	CPF	35241078851
CBO:	CONSELHO PROF.:	Nº INSCR.:	UF: SP

Silvana Aparecida Moro, Enfermeira, Responsável Técnico da Vigilância Sanitária Municipal, DEFERE em 24/03/2016 O ACIMA DISCRIMINADO, devido a assunção de responsabilidade técnica. Santa Fé do Sul, 24 de março de 2016.



Prefeitura Municipal de Santa Fé do Sul

LICENÇA DE FUNCIONAMENTO

Comunicado de CANCELAMENTO

N.º	180/16	DATA	22/02/2016
PROTOCOLO:		PROTOCOLO:	
N.º CEVS:	354660301-561-000559-1-3	DATA DE VALIDADE:	
OBJETO	Estabelecimento		
LICENCIADO:			
RAZÃO SOCIAL:	Rodrigo Aparecido da Silva Faustino 05282693488		
CNPJ / CPF:	23.356.549/0001-19		
ENDEREÇO:	Rua 13, nº 626, Centro		
MUNICÍPIO:	Santa Fé do Sul	CEP:	15.775-000 UF: SP
RESP. LEGAL:	Rodrigo Aparecido da Silva Faustino	CPF	05282693488
RESP. TÉCNICO:		CPF	
CBO:	CONSELHO PROF.:	Nº INSCR.:	UF:

Silvana Aparecida Moro, Enfermeira, Responsável Técnico da Vigilância Sanitária Municipal, DEFERE em 29/03/2016 O ACIMA DISCRIMINADO devido a constatação de encerramento das atividades no local, com fundamento no artigo 21 da Portaria CVS nº 4/2011. Santa Fé do Sul, 29 de março de 2016.

LICENÇA DE FUNCIONAMENTO

Comunicado de CANCELAMENTO

N.º	173/16	DATA	28/03/2016
PROTOCOLO:		PROTOCOLO:	
N.º CEVS:	354660301-960-000168-2-9	DATA DE VALIDADE:	
OBJETO	Estabelecimento		
LICENCIADO:			
RAZÃO SOCIAL:	Claudineia Barbosa 30682367893		
CNPJ / CPF:	18.155.670/0001-42		
ENDEREÇO:	Rua 14, nº 249, Fundos, Centro		
MUNICÍPIO:	Santa Fé do Sul	CEP:	15.775-000 UF: SP
RESP. LEGAL:	Claudineia Barbosa	CPF	30682367893
RESP. TÉCNICO:		CPF	
CBO:	CONSELHO PROF.:	Nº INSCR.:	UF:

Silvana Aparecida Moro, Enfermeira, Responsável Técnico da Vigilância Sanitária Municipal, DEFERE em 28/03/2016 O ACIMA DISCRIMINADO devido a constatação de encerramento das atividades no local, com fundamento no artigo 21 da Portaria CVS nº 4/2011. Santa Fé do Sul, 28 de março de 2016.

Fotos: Ademir de Castro



Bryan Geromine, Danilo Rodrigues e Nirso Queiroz no sábado na Espetaria Big Boi Happy Hour



Danilo Gomes e Mara Frigo no sábado passado no restaurante Na Onda do Peixe



Rafael Marculino, Ariany Piccolo, Adriana Duranti e Danilo Ruiz no último sábado na Açai Mais Sabor



Daiane, Humberto e Eduardo Machado na última quinta-feira no Espetos O Caipirã

Agritos



Jessica e Gabriela exibindo largos sorrisos no Texas Bar



Renan, Emanuele, Antônio Carlos e Luiz Paulo em total descontração no Texas Bar

Nego Caçador

e.e.w.

O nosso herói de hoje é Paschoal Comite, conhecido como "Nego Caçador", a maior referência em termos de "caçada" e excepcional cantor de música popular brasileira, o "Seresteiro da Estância".

Filho de dona Geraldina Rosa de Lima e seu Miguel Comitt, ferreiro de profissão, nasceu aos 25 de março de 1935, em Ibarra, hoje denominada de Catiguá. De família numerosa, nove filhos, recém-nascido, Paschoal foi morar em Cravinhos. Depois, em Poloni, Monte D'Oro (Itaiuba) e veio para Santa Fé do Sul, em 1949, aos 13 anos de idade.

Justificando a sua fama de caçador, no auge das memoráveis caçadas realizadas na região e no Estado de Mato Grosso, o nosso herói chegou a ter uma matilha de 25 cães. A área de caça do nosso caçador ia até os limites da cidade de Mirassol. Na nossa cidade havia uma região de cerrado de onde é hoje a Santa Casa até a Estação Ferroviária, que Nego, em apenas um dia de caça, abateu pelo menos, sessenta pacas.

Aprendeu o ofício de ferreiro com o pai Miguel e trabalhou muito tempo até a venda do estabelecimento. Foi caminhoneiro, motorista de praça e comerciante. Tinha uma mercearia, justamente onde é a sua casa atualmente, na rua Onze, local de reunião de seus companheiros e amigos da época.

Como seresteiro de Santa Fé do Sul, o seu currículo musical é fantástico. Certa madrugada, Baxiclydes Basso, ícone da nossa seresta, estava com o nosso herói fazendo uma serenata na casa de um padre. Foi naquele momento mágico que o "rei" passou a coroa para Nego Caçador finalizar com maestria a música "Ontem ao Luar". Assim, credenciado em matéria de seresta, Nego foi fazer serenatas com Justino, do violão e Joaquim, do cavaquinho, nas casas que tinham lamparinas e candeias e, por ironia do destino, cantavam músicas com tema de lâmpião de gás. Na maioria das vezes fazia seresta, sozinho, mas às vezes tinha o acompanhamento luxuoso de Ditão Pintor, maior seresteiro da cidade. Também atinou com brilhantes músicos do naipe de Faustino e Pedro Evangelista, do violão; Alfredo, de Jales e Dico, do violino; João Barba Rala, da guitarra; Osmar Novaes e Joãozinho, do bandolim; Rubens e Jerônimo Xavier, do violão; Percival Trindade e Lúcia; Alirio; Lusmarina e Nelson; Beto Alcalá, Euricão, Laine, a insuperável cantora; Raimundo Silva, percussionista e João Borges. Fez serenatas nas casas de Hélio de Oliveira, fundador da cidade; Honório Carneiro, professor emérito; Nazareth do Reis, mestre dos mestres e Amaury Aguiar Whitaker, fenomenal violonista. Numa alta madrugada, o Jipão havia entregado o pão e o seu Mané, o leite. O seu companheiro de seresta, Expedito, com aquela fome de leão, foi com sede no embornal daquele café da manhã, quando de repente, o dono da casa abriu a porta. O seresteiro, cordialmente disse: - Bom dia patrão, só tô entregando o pão!

O serviço de alto-falante "Cacique do Ar", do carismático Nestor Machado, realizou muitos casamentos na cidade, mas um deles foi especial, porque o pretendente, não era menos um "cantador", decorou a música que tinha como inspiração a donzela Dulcelina e numa seresta nupcial conquistou o seu coração. Desta feliz união nasceu Marilu Aparecida, a querida princesa do castelo. Com o falecimento de Dulcelina Maria da Silva, o nosso herói se casou em 7 de dezembro de 2002, com Cleonice Maria da Silva e vive muito feliz. É motivo de nostalgia a Barraca do Nego Caçador, no Pé do Jatobá, desde a primeira Ficap e o pioneirismo das festas juninas de rua, que foram mais tarde organizadas pela sua irmã Maria Rosa, a querida Bituca.

O aniversário do Nego Caçador no Sábado de Aleluia é tradição de mais de 40 anos. Neste dia se reúnem parentes, amigos e grupos musicais de todas as categorias. Quem se lembra do evento é bem-vindo, não há convite, há manifestação de muita alegria, carinho e amor. Não é todo dia que podemos homenagear um herói de 81 anos, que antes de tudo, luta para uma vida melhor para as pessoas.

E-mail: ewatanabe@gmail.com

Santa Fé do Sul tem a maior rede de Açai do interior Paulista!

MAIS DE 50 OPÇÕES PARA VOCÊ PERSONALIZAR SEU PEDIDO

Açaí Sabor

Av. Navarro de Andrade, nº 246 - Santa Fé do Sul - Tel: 3642-0642

BigBoi DELIVERY

3641 0875

Peça também por WhatsApp 99768 0875

O MELHOR DO BIG BOI AGORA EM SUA CASA!

Loja 2 - DELIVERY E RETIRADA EXPRESS Rua 14, 1020. Esq com a Rua 17

AUTO POSTO NOVO SANTA FÉ

17 3631-5363

Av. Navarro de Andrade, 905 - Centro - Santa Fé do Sul - SP

Mesma comida, mesmo ambiente, Sukiya agora é Sukinah

Agora é **Sukinah RESTAURANTE**

Direção de Jânio e Alessandra Queiroz

Na Onda do Peixe

(17) 3631-3079 Aceitamos Encomendas

Espetos O CAIPIRÃO

Sob direção de Ortêncio Ramos e família

EM NOVO ENDEREÇO

Av. Navarro de Andrade, nº 1429 - Telefones: 3631-2447 / 99192-8413 - Santa Fé do Sul - SP

Destaque

Santa Rita D'Oeste recebe grande público para a encenação da Paixão de Cristo

Na sexta-feira da semana passada, 25 de março, foi realizada no Recinto de Exposições "Jonas Ferreira da Silva" mais uma edição da tradicional Encenação da Paixão de Cristo, onde é contada a comovente trajetória de Jesus vivo pela terra.

O evento, que já faz parte do calendário cultural da cidade, é apreciado por visitantes de toda região.

Estima-se que aproximadamente 3.000 pessoas acompanharam a apresentação que, neste ano, foi complementado com novas cenas que conta além da "Paixão, Morte e Ressurreição de Jesus Cristo", algumas parábolas, como "A cura do paralítico", "O chamado dos apóstolos Pedro e Matheus" e "O perdão da pecadora", surpreendendo e emocionando o público com cenas bem interpretadas e cenários ricos em detalhes.

Segundo o coordenador de Cultura, Elcio Bertão, foram vários meses de preparação, desde a criação e edição de áudios até a finalização de cenários e preparação dos atores.

Ele agradece a participação dos 150 voluntários envolvidos, assim como o apoio do Governo Municipal para que um evento deste nível pudesse ser realizado com tanto sucesso.



Entrada de Jesus em Jerusalém



Jesus é açoitado



Batismo de Jesus no rio Jordão



Jesus ensinando a multidão



Jesus sendo sentenciado a morte por Pilatos



Jesus sendo tentado no deserto



Jesus salva mulher de apedrejamento



Jesus carrega sua cruz até o calvário



O chamado de Pedro



Santa Ceia



Jesus crucificado



O chamado de Mateus



Jesus é traído por Judas no Orto das Oliveiras



Jesus morto nos braços de Maria



A cura do paralítico



Jesus é condenado pelo Sinédrio



Ressurreição de Jesus Cristo.

COMERCIAL KOBAYASHI
MATERIAIS PARA CONSTRUÇÃO

CORRESPONDENTE
CAIXA

AQUI

Av. Conselheiro Antônio Prado, nº 1092 - Fone: (17) 3631-1008 - Santa Fé do Sul - SP



Como dar um primeiro beijo

Uma menina de sete anos admitiu, calmamente para seus pais, que Joãozinho havia lhe dado um beijo depois da aula.

- E como aconteceu isso? - perguntou a mãe, assustada.

- Não foi fácil, - admitiu a pequena garotinha - mas três meninas me ajudaram a segurá-lo.

O caipira no médico

O caipira vai a uma consulta e o médico pergunta:

- O que senhor tem?

O caipira responde:

- Uma 'muié', uma vaca e uma galinha...

- Não é isso... O que o senhor está sentindo?

- Ah, tá! Vontade de 'largá' a 'muié', 'vendê' a vaca e 'comê' a galinha com quiabo!

Genro na delegacia

O delegado para o genro da vítima:

- Quer dizer que o senhor viu um homem agredindo sua sogra e não fez nada?

E o genro, diz:

- Eu ia ajudar, mas achei que dois caras batendo numa velha já era covardia demais.

Justiça

Dois peões estavam caminhando pela beira de uma estrada poeirenta, voltando de uma das fazendas onde haviam trabalhado duro o dia inteiro, quando o filho de um famoso juiz, que vinha a toda a velocidade na sua picape importada, atropela os dois com toda a violência. Um deles atravessou o para-brisa e caiu dentro do carro, enquanto o outro voou longe. Três meses depois eles saíram do hospital e, para surpresa geral, foram direto para a cadeia. Um por invasão de propriedade alheia e o outro por se evadir do local do acidente.

Mais esperto que a professora

Joãozinho chega em casa e diz:

- Mãe, eu descobri que sou mais inteligente que a professora.

- Por que você acha isso?

- Porque eu passei de ano e ela continuou no mesmo.

Pedido do condenado

Um homem condenado à morte tinha um pedido a fazer antes de morrer. O soldado pergunta qual é o pedido e o condenado diz:

- Eu quero uma jaca!

O soldado tenta argumentar:

- Mas a época de jaca é só daqui há seis meses.

E o condenado diz:

- Não faz mal, eu espero!

SOCIEDADE

Aniversários

Hoje, dia 2 de abril, Danilo Diniz Jacques Gonçalves; Débora Hellen Afonso Carvalho; Diego Baptista de Oliveira; Diogo Francisco Martins Guerreiro; Édipo Araújo Gonçalves; Ernani Fernandes Barbosa Neto; Fábio Eduardo Muraca; Fernanda Cristina Vieira; Fernando Kenji Takara e Lenora Marques Rodriguez.

Amanhã, dia 3, Antônia Malagutti; Eduardo Pacheco Oliveira Santarelli; Edward Dettmam Loss; Emerson Almendra Garcia Pereira; Érick Esteves Colato; Fabiana Zaidan Cardoso dos Santos; Felipe Vicentini Alvarez; Guilherme Pereira da Silva Neto e Luy Yuna Obana.

Dia 4, Bruna Gomes Barbeiro; Bruna Santana Alarcon; Bruno Canesi Morino; Bruno Dias Leite; Bruno Santos Sobrinho; Camila Garcia Gregório; Camila Motoike Paim; Evanir Leontina Moreti Rocha; Jaquiline Pimentel e Renato Lopes Campagnoli.

Dia 5, Adriana Negreiros Dantas; Adriana Rocha Dias; Adriano Tacilo Ribeiro; Benedito Beltrani; Bruno Moacyr de Oliveira Garcia; Carlos Eduardo Cagna; Débora Cardoso Rodrigues; Fernando Henrique Garcia; Luzia Teixeira Vidoti e Rafael Barbi Nilsen.

Dia 6, Ana Teresa Santos Camargo; Arthur Leão; Arthur Ziegler Paiva; Beatriz Procópio Bononi; Dione Ferreira de Souza; Evandro Ribeiro Magalhães; Fabiano Felix Teixeira; Fábio Dias Olivetti; Felipe Castresano de Campos Lima e Leandro César Dias.

Dia 7, César Augusto Latanze; Christian Guen Cruz; Cintia Akemi Suzuki; Cláudia Gasparini Fernandes Cunha; Clóvis Rogério Mendonça Duarte; Felipe Souza Peito Silva Borges; Henrique Chiurciu Alpendre; Leonardo Franco Martin; Luma Ribeiro Prado; Maria Gabriela Dias e Mariana Bonini Pampanelli.

Dia 8, Cecília Ide Ágata; Chaime Orte Abade; Cibele Claire Teixeira Gonzaga; Clara Buscarini Leutewiler; Cleiton Conceição Vieira Júnior; Cristina Dayrell Franca; Daniel Auguste Graziano; Filipe Daniel Fonseca dos Santos; José Delegá Assoni; Luciana Feltrin Ternero e Valcir Herrera Rodrigues.

Cruzadas

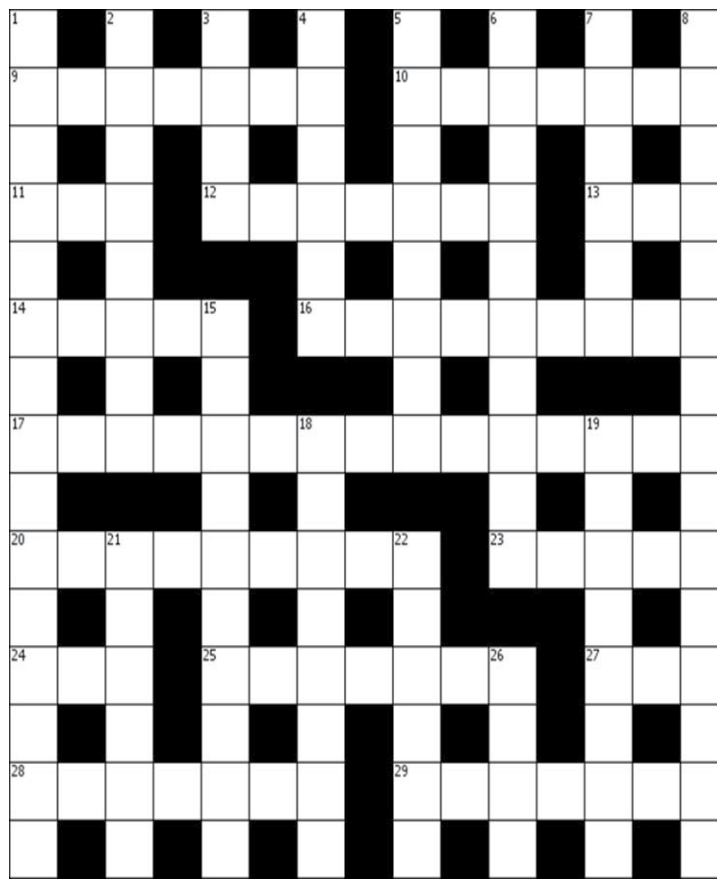

Horizontais

• 9. A da ratazana chega a 15 crias, em cada uma das quatro vezes em que ela dá à luz durante o ano. 10. (?) do Guarujá, trecho paradisíaco do litoral paulista que conta com várias praias famosas. 11. "Vermelho", em inglês. 12. Carlos Drummond de (?): o nosso Poeta Maior (www.carlosdrummond.com.br). 13. "Sou (?)", declaração feminina de amor. 14. (?) Marcelo Rossi: reuniu mais de 2 milhões de pessoas em Interlagos, num "show-missa" realizado no Dia de Finados (2000). 16. Combustível dos antigos lampiões. 17. Miocárdio (2 pals.: 7-8). 20. Mercedesoras de escárnio ou de zombaria. 23. Órgão de formação de comerciantes mantido pelos empresários do setor (sigla). 24. Empresa norte-americana da Informática. 25. "(?) X", um dos mais famosos seriados da TV. 27. (?) France: empresa a que pertencia o Concorde que se acidentou em 2000, matando mais de 100 passageiros e tripulantes. 28. Vento frio e seco que sopra do Sudoeste, no inverno gaúcho. 29. Severo, circunspecto.

Verticais

• 1. Atribuição de características humanas a Deus ou a entidades sobrenaturais. 2. (?) de medida: metro, litro, quilograma, segundo e grau Celsius, entre outras. 3. Auto-exame da (?), rotina mensal recomendada pelos médicos às mulheres. 4. A "bolsa eletrônica" norte-americana, que concentra os papéis das empresas de tecnologia e Informática. 5. Jogo de números da CEF que leva milhões de apostadores a sonhar com a riqueza, quando o prêmio acumula por várias semanas (pal. comp.: 4-4). 6. Grandes corpos celestes que circulam entre Marte e Júpiter, e cuja probabilidade de se chocarem com a Terra, embora remotíssima, muitas vezes é supervalorizada pela mídia. 7. "Castelo", em inglês. 8. Local onde se apresentam orquestras, quartetos de cordas e pianistas (3 pals.: 4-2-9). 15. Ato de expor verbalmente um pensamento ou idéia. 18. Pronomes (?): me, si, vos e lhes (Gram.). 19. Felizmente (2 pals.: 5-3). 21. Jogo infantil de 28 peças que é usado, aos milhares, para criar gigantescos desenhos que são formados durante a queda sucessiva de suas peças, num dos mais divulgados records do livro "Guinness". 22. Grupos religiosos geralmente associados a doutrinas radicais e a comportamentos autodestrutivos. 26. Alimento e divertimento do cão.

Horóscopo



Áries
21/3 a 20/4

Tente fazer um esforço para dedicar-se um pouco do seu tempo a quem mais gosta.

Você poderá passar por alguns casos difíceis, então não deixe que a pressa seja a sua maior inimiga, pois se ela estiver presente, não conseguirá êxito e perfeição.



Gêmeos
21/05 a 20/06

O seu humor poderá ser subitamente alterado, e, por isso, talvez perca o domínio das situações. Você terá tendência para novos impulsos na vida profissional, nomeadamente através de financiamentos. A influência de amigos poderá ser crucial para desbloquear situações.



Leão
22/07 a 22/08

Você poderá ser confrontado com decisões de terceiros, mas logo assimilará os ensinamentos e seguirá o melhor caminho. No setor financeiro, em alguns casos terá de chegar a acordos para poder prosseguir de forma mais segura e rentável.



Libra
23/09 a 22/10

Embora com alguma lentidão, tudo tende a evoluir de forma positiva. Poderá passar por alguns momentos de cansaço e saturação, mas que serão apenas temporários. Você terá que se esforçar muito mais no trabalho para atingir os resultados pretendidos.



Sagitário
22/11 a 21/12

Você terá a necessidade de tomar decisões que, embora demorem a aparecer, os resultados serão positivos. Possibilidade de ser confrontado com propostas, mas nem todas bem intencionadas. Ambiente tenso no trabalho, com notícias preocupantes.



Aquário
21/01 a 19/02

Uma luz forte ilumina a semana, levando-o a confiar intencionalmente que encontrará alguém. Poderá ter momentos difíceis, numa fase de separação, mas os sentimentos não serão postos em causa. A semana será de muito trabalho, mas também de grandes triunfos.



Touro
21/4 a 20/5

A possibilidade de diálogo e superação de obstáculos estará presente na conjuntura, mas algumas relações exigirão muito de sua paciência.

Você passará por uma fase instável, e será necessário estar muito atento, pois será avaliado no seu trabalho.



Câncer
21/06 a 21/07

Problemas ou rupturas do passado não devem ensombrar o seu momento atual. Viva o presente de forma mais harmoniosa, tomando iniciativas num sentido reconstrutivo. Você sentirá que não está num caminho fácil, mas tudo indica que logo caminhará de forma certa.



Virgem
23/08 a 22/09

Faça um esforço para não criar instabilidade à sua volta. Os momentos de convívio informal e o final da semana estão favorecidos a encontros amorosos. A semana revela-se agitada e com tendência para pequenas e constantes dificuldades.



Escorpião
23/10 a 21/11

A semana será positiva, com tendência para que tudo se harmonize de forma maravilhosa. Siga a sua intuição, porém, sem ultrapassar limites de razoabilidade. Será menos favorecido, já que a tendência é que você não dê a devida atenção.



Capricórnio
22/12 a 20/01

Dúvidas ou conflitos sentimentais desaparecerão naturalmente. O momento é positivo. Mesmo perante conflitos, uma relação tem o futuro assegurado. Progresso profissional e econômico em investimentos recentes, que poderão começar a dar os primeiros frutos.



Peixes
20/02 a 20/03

Momento propício à evolução sentimental, e você conseguirá compreender alguns gestos e lidar melhor com os afetos. A vida a dois está muito favorecida, dado que sentirá grande solidez. Sua vida financeira está sujeita a flutuações que merecerão medidas adequadas em cima dos acontecimentos.

HUMOR

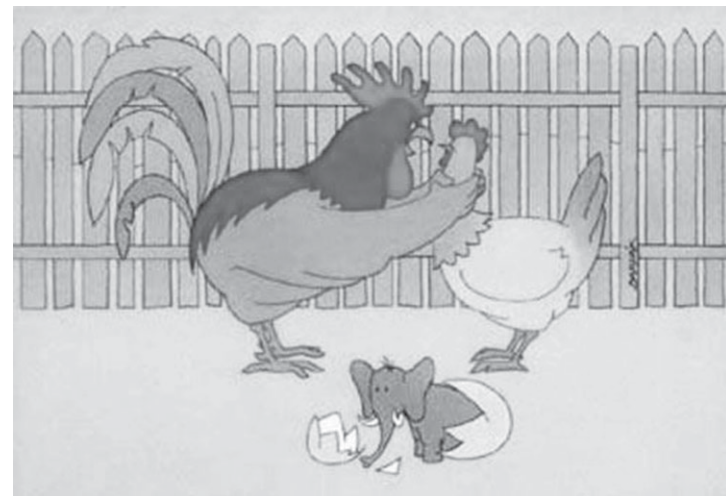

Brasiuz Elétrica

Postes Completos com: Fiação / Disjuntores / Escavações
Colocação com Guincho - Locação Caminhão Mulk,
Caçamba, Retroscavadeira, Mini Escavadeira
e Mini Pá Carregadeira

Monofásico - Bifásico e Trifásico: Residencial e Comercial

☎ 3641-1528
ENTREGA EM TODA REGIÃO ☎ 99752-5949 / 98136-0010

Av. Navarro de Andrade, nº 1883 - Centro - Santa Fé do Sul-SP

BUTANO GÁS & Água Mineral
O gás que dura mais!

Garrafão 10 e 20 litros
Água Ibirá, Acqua Vitta e Aquarela
Água com gás
Garrafas 500 e 1500 ml

Disk Entrega: 3641-1930 - 3631-6088

Rua 19, nº 549 - Centro - Sta Fé do Sul

Receita

Cupim de panela

Ingredientes:

1 peça de cupim
100 g de bacon cortados em tirinhas
1 calabresa cortada em tiras
Temperos da sua preferência para poder deixar o cupim mariano de um dia para o outro
1 cebola grande picada
2 tomates maduros picados
1 pimentão picado

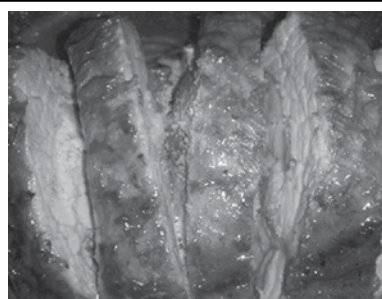

Modo de preparo:

Antes de levar a carne ao fogo, faça buracos nela e coloque as tirinhas de bacon e calabresa, empurre com o dedo para que o recheie entre na carne.

Na panela de pressão, coloque um pouco de óleo e, quando ele estiver bem quente, coloque a peça do cupim.

Deixe fritar bem, e, quando notar que está frito, vire o outro lado e deixe fritar também.

Coloque uma concha pequena do caldo de tempero que ela ficou na noite anterior, tampe a panela e deixe cozinhar.

Como é muito pouca água, tome cuidado de sempre desligar o fogo e verificar se não está queimando.

Depois de uns 20 minutos cozinhando, abra a panela e vire a carne para que os dois lados fiquem bem corados.

Se for preciso acrescentar mais água, coloque, mas sempre com muito cuidado, porque ela não pode ficar com muita água.

Quando estiver quase pregando na panela com um cadinho grosso, retire a carne e coloque em uma forma.

Corte em bifés grossos, mas deixe arrumado como se ainda estivesse inteira, e reserve.

Na panela onde a carne estava cozinhando, acrescente o tomate, o pimentão e a cebola picada e deixe formar um molho grosso. Não coloque nada de água, somente deixe engrossar o caldo.

Assim que estiver pronto, jogue delicadamente sobre a carne. Sirva com uma salada da sua preferência e arroz branco.



O QUE ROLA NAS NOVELAS

Resumo da semana de 4 a 9 de abril de 2016

Fonte: <http://www.redenoticia.com.br/noticia/2011/malhacao-resumo-dos-proximos-capitulos-da-novela/37068>



Segunda
Rodrigo revela à família que Rodriguinho pode ser filho de Samurai, e Ana exige que Ciça faça um exame de DNA na criança. Camila grava um depoimento sobre a relação com Henrique e Marisa desaprova. Flávia descobre que o namoro de Luciana e Rodrigo está em

crise.

Terça
Ciça deixa a casa de Miguel e Ana repreende o marido. Ciça procura abrigo no hostel e afirma a Tito que ele não conhece Samurai. Uodson tenta se enturmar com os primos de Alina. Luciana procura Rodrigo. Uodson desconfia da relação entre Valentim e Alina. Roger se nega a participar do plano de Flávia para afastar Luciana de Rodrigo.

Quarta

é namorada do rapaz. Lili pede a Zé Pedro o boletim de ocorrência do acidente de Sofia, para encontrar o motorista que provocou a fatalidade. Max se revolta com a reação dos pais a seu suposto namoro com Adele.

Terça

Max decide contar a verdade a seus pais, que pedem perdão ao filho. Ivo conta a Lili que havia uma garota no carro, no momento do acidente de Sofia. Charles pede Débora em namoro. Carolina se surpreende

casar com Tereza.

Terça
Santo propõe aos agricultores fundarem uma cooperativa com ele. Luzia esconde as cartas de Tereza para Santo. Santo sonda Chico Criatura sobre a casa de Afrânio na capital. Encarnação alerta Afrânio sobre a movimentação dos agricultores na fazenda. Afrânio descobre que Tereza está grávida e o médico sugere que o coronel case sua filha com Santo.

Quarta

Rodrigo briga com Tito, e Luciana tenta acalmar os dois. Rodrigo discute com Luciana e Flávia aproveita para se aproximar do rapaz. Camila se recusa a tirar vídeo sobre Henrique da internet. Alina se irrita com os primos. Livia vai à casa de Beto e percebe que Sandra convidou Vera para lanchar com eles.

Quinta

Samurai pede que Rodrigo marque uma reunião com a família. Ana tenta convencer Ciça a fazer o exame de DNA

ao descobrir que o Flor do Lácio é de Eliza. Fabinho vê uma moça parecida com Sofia observando o prédio de Rafael.

Quarta

Cassandra pede a Hugo para comprar uma revista, para que ela possa fazer sucesso. Hugo ensina a Gilda a receita da empada do Flor do Lácio. Fabinho vê novamente uma mulher parecida com Sofia e vai atrás dela, que consegue escapar. Hugo revela a Pietro e Lu que planeja comprar a revista To-

Quarta
Afrânio jura vingança a Santo. Afrânio cai em uma emboscada e Bento atira contra o coronel. Clemente se desespera à procura de Afrânio. Cícero resgata o coronel e Doninha manda o filho buscar ajuda médica na cidade. Clemente conversa com Encarnação sobre o estado de saúde de Afrânio. Encarnação afirma a Tereza que Santo atirou em seu pai. Piedade pede que seus filhos não deixem a fazenda. Emílio joga no rio a bala que tirou do

em Rodriguinho. Filipe fica contrariado ao ver que Nanda dirige melhor do que ele. Rodrigo recebe um aviso de cancelamento do show da banda, por causa do vídeo de Camila. Uodson se vinga dos primos de Alina.

Sexta

Rodrigo confronta Samurai sobre João, e o rapaz acaba confirmando que ele era um traficante. Glauco e Cleiton criam um perfil falso para falar com Krica em um site de relacionamentos. Filipe danifica a moto-

talmente Demais para Carolina voltar ao posto de direção. Sofia visita Jacaré na prisão.

Quinta

Sofia revela a Jacaré como sobreviveu ao acidente e sugere que ele a ajude a roubar o cofre de sua casa. Fabinho diz a Germano que acredita que Sofia possa estar viva. Wesley afirma a Montanha que está se sentindo recuperado. Montanha flagra Rosângela com Florisval. Sofia consegue um advogado para libertar Jacaré. Hugo convida

peito de Afrânio.

Quinta

Clemente atira em Celestino. Santo afirma a Piedade que protegerá Bento. Bento decide trabalhar com o irmão. A polícia encontra o corpo de Celestino, junto à arma usada para tirar a vida de Belmiro. Tereza conforta Martim. Matilde conta para Iolanda que Afrânio foi baleado. O delegado acredita que Celestino tenha assassinado Belmiro. Iolanda visita Afrânio e conhe-

cicleta de Samurai e teme não conseguir arcar com o concerto. Todos os integrantes da banda apoiam Henrique contra o pre-

conceito de que o menino é alvo na internet. Ciça exige que Samurai desmint a história sobre João.



Av. Navarro de Andrade, nº 834 - Centro - Santa Fé do Sul

Carolina para a festa do lançamento da capa de Eliza na revista Totalmente Demais.

Sexta

Sofia garante a Jacaré que acabará com Eliza. Hugo pede a Carolina que Cassandra estampe a capa da próxima edição da revista. Eliza vê Sofia nas redondezas do Flor do Lácio e acredita que a filha de Germano está viva. Sofia diz a Jacaré que Eliza a reconheceu e sugere que o parceiro tire a modelo de seu caminho.

ce Tereza.

Sexta

Luzia descobre que Tereza está grávida de Santo, mas mente para Piedade. Piedade pede que Luzia se livre da carta de Tereza. Passam-se alguns dias. Afrânio ordena que Encarnação volte para a fazenda. Afrânio afirma a Iolanda que não permitirá que Santo se aproxime de seu neto.

Sábado

Clemente e Cícero procuram por Tereza na fazenda de

Sábado

Jacaré consegue entrar no Flor do Lácio e ameaça Jonatas e Eliza. Jonatas briga com Jacaré, que acaba fugindo. Germano se assusta quando Eliza diz ter visto uma menina parecida com Sofia. Germano conta a Lili que Eliza também viu Sofia, e avisa que Jacaré está livre. Germano contrata seguranças para Eliza, Lili e Fabinho. Germano encontra Sofia, que finge ter perdido sua memória.

Eulália e Encarnação exigem que interrompam as buscas pela neta. Doninha encontra Tereza e acolhe a menina. Afrânio chega à fazenda e anuncia que Tereza se casará com Carlos Eduardo. Encarnação ofende Iolanda. Cícero garante a Tereza que Afrânio não tirou a vida de Belmiro. Cícero se revolta contra o casamento de Tereza. Luzia revela a Santo que Tereza irá se casar. Tereza sofre por seu destino.



Segunda
Luzia conta para Santo que Tereza se casará com outro. Eulália vibra com os novos negócios de sua fazenda, liderados por Santo. Bento culpa Santo pela morte de Belmiro. Tereza sofre com o silêncio de Santo. Encarnação sugere que Afrânio encontre um pretendente para

Segunda
Charles beija Débora e Cassandra avisa à irmã que o rapaz está interessado apenas em sua fortuna. Charles tenta convencer Cassandra de que gosta de Débora. Hugo compra o apartamento de Carolina na Barra da Tijuca. Adele ajuda Max a fingir para seus pais que

Segunda
Luzia conta para Santo que Tereza se casará com outro. Eulália vibra com os novos negócios de sua fazenda, liderados por Santo. Bento culpa Santo pela morte de Belmiro. Tereza sofre com o silêncio de Santo. Encarnação sugere que Afrânio encontre um pretendente para

Segunda
Luzia conta para Santo que Tereza se casará com outro. Eulália vibra com os novos negócios de sua fazenda, liderados por Santo. Bento culpa Santo pela morte de Belmiro. Tereza sofre com o silêncio de Santo. Encarnação sugere que Afrânio encontre um pretendente para

Segunda
Luzia conta para Santo que Tereza se casará com outro. Eulália vibra com os novos negócios de sua fazenda, liderados por Santo. Bento culpa Santo pela morte de Belmiro. Tereza sofre com o silêncio de Santo. Encarnação sugere que Afrânio encontre um pretendente para

Segunda
Luzia conta para Santo que Tereza se casará com outro. Eulália vibra com os novos negócios de sua fazenda, liderados por Santo. Bento culpa Santo pela morte de Belmiro. Tereza sofre com o silêncio de Santo. Encarnação sugere que Afrânio encontre um pretendente para

Segunda
Luzia conta para Santo que Tereza se casará com outro. Eulália vibra com os novos negócios de sua fazenda, liderados por Santo. Bento culpa Santo pela morte de Belmiro. Tereza sofre com o silêncio de Santo. Encarnação sugere que Afrânio encontre um pretendente para

Segunda
Luzia conta para Santo que Tereza se casará com outro. Eulália vibra com os novos negócios de sua fazenda, liderados por Santo. Bento culpa Santo pela morte de Belmiro. Tereza sofre com o silêncio de Santo. Encarnação sugere que Afrânio encontre um pretendente para

Segunda
Luzia conta para Santo que Tereza se casará com outro. Eulália vibra com os novos negócios de sua fazenda, liderados por Santo. Bento culpa Santo pela morte de Belmiro. Tereza sofre com o silêncio de Santo. Encarnação sugere que Afrânio encontre um pretendente para

Segunda
Luzia conta para Santo que Tereza se casará com outro. Eulália vibra com os novos negócios de sua fazenda, liderados por Santo. Bento culpa Santo pela morte de Belmiro. Tereza sofre com o silêncio de Santo. Encarnação sugere que Afrânio encontre um pretendente para

Segunda
Luzia conta para Santo que Tereza se casará com outro. Eulália vibra com os novos negócios de sua fazenda, liderados por Santo. Bento culpa Santo pela morte de Belmiro. Tereza sofre com o silêncio de Santo. Encarnação sugere que Afrânio encontre um pretendente para

Segunda
Luzia conta para Santo que Tereza se casará com outro. Eulália vibra com os novos negócios de sua fazenda, liderados por Santo. Bento culpa Santo pela morte de Belmiro. Tereza sofre com o silêncio de Santo. Encarnação sugere que Afrânio encontre um pretendente para

Segunda
Luzia conta para Santo que Tereza se casará com outro. Eulália vibra com os novos negócios de sua fazenda, liderados por Santo. Bento culpa Santo pela morte de Belmiro. Tereza sofre com o silêncio de Santo. Encarnação sugere que Afrânio encontre um pretendente para

TELINHA MÁGICA

Silvio Santos vence processo movido contra Record e Tom Cavalcante



Record assumiu a condição jurídica do caso, mas reiterou que o atual contratado do Multishow tem uma relação de respeito e admiração pelo dono do SBT.

O dono do Baú, Silvio Santos, levou a melhor no processo que movia contra a Record e Tom Cavalcante desde 2005.

A decisão obriga a rede de Edir Macedo a pagar uma indenização no valor de R\$ 349 mil por ter exibido imagens do apresentador no extinto "Show do Tom". Na época, o humorista imitava e satirizava o Homem do Baú em quadros como "Show de Calouros" e "Qual é a Música?".

Silvio alegou violação de direitos de imagem e chegou a proibir Cavalcante de fazer qualquer referência à sua pessoa na atração.

Procurada, a assessoria de Tom afirmou que não sabe detalhes da sentença, pois a

insatisfação no público presente.

"Gente, sou fã, sim, mas não posso passar a mão na cabeça deles. Tendo em vista que tinham pessoas indo pela primeira e com certeza se decepcionaram, assim como eu. Ele estava visivelmente alterado. Se não foi álcool, foi algum tipo de droga, disse com uma fã.

"Ele não cantou bem, só fez enrolar. Não fez valer a passagem que muitas pessoas pagaram para ir até Gravatá e o valor do ingresso. O que salvou a noite foi o show de Wesley Safadão" afirmou uma seguidora.

"Cadê o respeito pelos fãs, hein? Hora de trabalho é hora de

trabalho, agora cantar como você cantou, bêbado, errando as letras e cantando sentado porque não se aguentava em pé, simplesmente deplorável", acusou outra.

A assessoria de imprensa dos sertanejos negou a informação e garantiu que tudo não passou de um boato.

Record assumiu a condição jurídica do caso, mas reiterou que o atual contratado do Multishow tem uma relação de respeito e admiração pelo dono do SBT.

Record assumiu a condição jurídica do caso, mas reiterou que o atual contratado do Multishow tem uma relação de respeito e admiração pelo dono do SBT.

Record assumiu a condição jurídica do caso, mas reiterou que o atual contratado do Multishow tem uma relação de respeito e admiração pelo dono do SBT.

Record assumiu a condição jurídica do caso, mas reiterou que o atual contratado do Multishow tem uma relação de respeito e admiração pelo dono do SBT.

Record assumiu a condição jurídica do caso, mas reiterou que o atual contratado do Multishow tem uma relação de respeito e admiração pelo dono do SBT.

Brasil e Mundo

Cego é preso pilotando moto sem habilitação

Um deficiente visual foi preso pilotando uma moto, embriagado e sem carteira de habilitação.

De acordo com o G1, o homem foi detido na motocicleta quando passava pelo KM 377 da BR 242, no Município de Seabra, na Chapada Diamantina, na Bahia.

Os agentes da polícia rodoviária federal constataram que, além de ser deficiente visual, o homem estava bêbado. Feito o exame do bafômetro, foi constatado que ele estava com 0,42 miligramas de álcool por litro de ar, quando é proibido ter qualquer vestígio.

O homem foi encaminhado para a delegacia de Seabra, onde responderá pelos crimes, além de dirigir gerando perigo de dano.

Cidade argentina bate recorde com coelho de chocolate de 5,2 metros

A cidade argentina de Miramar estabeleceu um novo recorde do Guinness ao construir um coelho de chocolate de Páscoa de 5,2 metros e três toneladas.

"Nos últimos seis anos fizemos ovos de Páscoa gigantes, mas, como começaram a nos copiar em outras cidades, neste ano optamos por outro símbolo da Páscoa, o coelho", disse o secretário de Turismo de Miramar, Carlos Pagliardini.

A elaboração do projeto demandou dez dias de trabalho, a partir de "tijolos" de chocolate com os quais foi montado o corpo do coelho, para depois passar aos detalhes exteriores, à cabeça e às orelhas.

"É um trabalho de arquiteto, engenheiro e artesão", ressaltou Pagliardini, que afirmou que este é o coelho de Páscoa mais alto do mundo.

O recorde anterior havia sido alcançado em 2014 pela cidade de Gramado (RS), com um coelho de chocolate de 4,1 metros de altura e 3,8 mil quilos.



Um deficiente visual foi preso pilotando uma moto, embriagado e sem carteira de habilitação.

A cidade argentina de Miramar estabeleceu um novo recorde do Guinness ao construir um coelho de chocolate de Páscoa de 5,2 metros e três toneladas.

"Nos últimos seis anos fizemos ovos de Páscoa gigantes, mas, como começaram a nos copiar em outras cidades, neste ano optamos por outro símbolo da Páscoa, o coelho", disse o secretário de Turismo de Miramar, Carlos Pagliardini.

A elaboração do projeto demandou dez dias de trabalho, a partir de "tijolos" de chocolate com os quais foi montado o corpo do coelho, para depois passar aos detalhes exteriores, à cabeça e às orelhas.

"É um trabalho de arquiteto, engenheiro e artesão", ressaltou Pagliardini, que afirmou que este é o coelho de Páscoa mais alto do mundo.

O recorde anterior havia sido alcançado em 2014 pela cidade de Gramado (RS), com um coelho de chocolate de 4,1 metros de altura e 3,8 mil quilos.

Cauã Reymond auxilia em resgate de criança em praia do Rio de Janeiro

De férias desde o fim de "A Regra do Jogo", Cauã Reymond teve um domingo de Páscoa agitado ao auxiliar em um resgate na Praia da Joatinga, no Rio de Janeiro.

Enquanto curtia o local, o ator viu banhistas sinalizando que um menino estava se afogando no mar.

Cauã parou de surfar e foi ajudar no resgate da criança. Ao voltar da água, o global foi cumprimentado pelas pessoas que estavam na praia.

Reymond acabou notado





Flash Flash Flash

Guilherme 3-03

Todas as suas atitudes fazem de você uma pessoa grande de espírito e altaneira de caráter. Continue sendo como você é. Te admiramos muito por tudo que você faz e por esse carinho que contagia a todos por onde você passa. Feliz aniversário!!! Seus familiares e amigos.



Fernando e Bruno 5-03



Desejamos que a prosperidade paire sobre a vida de vocês, e que todos os seus sonhos possam ser realizados da forma que vocês esperam. Que vocês possam comemorar este dia tão especial com a alegria que sempre os irradiam. Felicidades!!! Seus familiares e amigos.

Carolayne 6-03

Desejamos que a cada dia da sua vida abra-se uma flor, trazendo muita saúde, paz e alegria, e que todos os seus sonhos sejam realizados. Feliz aniversário!!! Seus familiares e amigos.



Delegá 8-03

Um aniversário pode ser o momento de reavaliar o tempo vivido, de desfrutar o momento presente e de presentear nossa alma com sonhos e planos para o futuro. Que a obstinação permeie seus caminhos e a luz divina conduza os seus passos. Feliz aniversário!!! Sua esposa Maria de Fátima. Seus filhos Maybi e José Augusto.



INTERNET É COM A **COMUNICATIVA.NET** LICENCIADA ANATEL

um novo conceito em internet via rádio!

Peça já a sua!

Rua 8 esquina com a rua 11 - Centro - Fone: (17) 3631-6285 - Santa Fé do Sul - SP

Disk Laranja Distribuição de Laranja e Limão

17 99611-8299 Rodrigo

Rua 19, 597 (esquina com a 14) - Centro - Santa Fé do Sul-SP

Santa Fé Manutenção e Instalação ArCondicionado

LG SAMSUNG ELGIN Carrier FUJITSU

Bruno Henrique

17 99703-9787 / 99756-9205 / 99212-7445

Rua 22 nº1520 - Centro - Santa Fé do Sul - SP

SEUS DENTES BRANCOS!

FAÇA AGORA MESMO SEU CLAREAMENTO DENTAL

GOU Clínicas de Odontologia

(17) 3631-6795
WhatsGou: 99701-6444

Rua 5, nº 1.543 (Ao lado da Embelleze - Prédio Verde) - Santa Fé do Sul - SP

M&Z materiais para construção

Fone: (17) 3641-2222
3641-1192
3641-1362

Santa Fé do Sul - SP

Construindo Novos Sonhos

NETO Bar & Lanchonete

Para você que quer fazer uma Dieta e não tem tempo. Agora faça sua encomenda!

Disk Entrega **Marmitaria integral**

(17) 3631 5450
(17) 99729 1546

Rua 8 nº877 centro em frente ao Campus 1 da Funec.

Tchibum PRODUTOS PARA PISCINAS E LIMPEZA MANUTENÇÃO EM PISCINAS

LIMPEZA EM PEDRAS E PISOS EM GERAL

3631-5420 Arnalston e Flávio

99781-2876
99151-4483
98156-6110

Av. Conselheiro Antonio Prado, 2101 Santa Fé do Sul-SP

Cheiro de Sol PRODUTOS AROMATIZANTES, DECORAÇÕES & LEMBRANCINHAS

PRODUTOS AROMATIZANTES DECORAÇÕES & LEMBRANCINHAS

Fones: (17) 3641-1597 - 9154-1623

Av. Navarro de Andrade, nº 2019 - ao lado da Imobiliária - (esquina com a rua 35)

Vendas Manutenção Computadores Notebooks Impressoras Acessórios Recargas de cartuchos Tinta/Toner

Venha conferir!

Rua 16, nº 432-F - Centro - Fone: (17) 3631-0443 - Santa Fé do Sul

CASA DE AR AR CONDICIONADO

(017) 3631-3300
99709-2830 Santa Fé do Sul

Av. Navarro de Andrade, nº 937 - Centro - Santa Fé do Sul

FOTO DIGITAL HOUSE - AGORA DOIS ESTÚDIOS PARA MELHOR ATENDÊ-LOS!

Foto Digital House

Eventos | Estúdio Fotográfico | Revelação de fotos

(17) 3631-6996

AV. NAVARRO DE ANDRADE, 542 SANTA FÉ DO SUL - SP

www.fotodigitalhouse.com.br - fotodigitalhouse@hotmail.com

Leandro Vieira FOTOGRAFO

17 98147-6663
leandrovieira@fotografico.com.br
contato@leandrovieira@fotografico.com.br
Av. Conselheiro Antonio Prado nº1683 Santa Fé do Sul/SP - CEP: 15775-000

CNA Inglês e Espanhol

Rua 9, nº 590 - Centro - 3631 3435 - Santa Fé do Sul.
Rua Virgilio de Queiroz, nº 718 - Centro - Fone: (67) 3565-5374 - Aparecida do Taboado.

CHEGOU A PODEROSA MANTEIGA DE SUCURI. Produto inédito e original.

Você que sofre com dores nas articulações, artrites, dores nas pernas, dores lombares, coluna, torcicolo, contusões, torções, distensões, tendinites, bursites e todo tipo de inflamações. Você precisa de MANTEIGA DE SUCURI Gel Massageador. Foi desenvolvida com ingredientes naturais de eficácia comprovada pela literatura científica. Alivia o cansaço das pernas, age como relaxante na musculatura das costas e dos ombros. Reduz a tensão do pescoço e atua efetivamente nas articulações.

À venda com exclusividade na Farmais.

EXCLUSIVIDADE FARMAS

Manteiga de Sucuri Dermatologistas Testado

GEL MASSAGEADOR 200 g

Disk Entrega 3631-1833 | 3631-6990

Whats (17) 98112-7866

f/farmaissantafedosul

Rua 14 nº 501 - Centro - Santa Fé do Sul

Chico Farma Sua saúde em boas mãos

17 3631-1767 Av. Navarro de Andrade, nº 1553

17 3631-1284 Rua 9, nº 840 (antiga Rosa Mistica)

17 99624-1155

98208-2406 / 99192-8710

ACADEMIA SPORTS TEAM

Nós, da Academia Sports Team, mostraremos, semanalmente, através de depoimentos de nossos alunos, os benefícios das atividades e dos exercícios físicos.

O que mudou desde que entrei para a Academia Sports Team?

Ela começou os treinos em janeiro desse ano e com todo entusiasmo e dedicação participou do Campeonato Paulista de Karatê, realizado em Mirassol no último sábado dia 26/03. Mesmo com apenas 2 meses sendo treinada pelo Sensei Cláudio na Academia Sports Team, a pequena atleta foi campeã na sua categoria. É nítido e contagiante o amor pelo esporte, mostrando desde já quais são seus sonhos e objetivos, encarando os primeiros desafios e vencendo seus limites. Esta Academia melhorou a minha vida!

Rua João Sutto, nº 3 - Jardim Ana Lúcia Fone: (17) 99738-1737 - Santa Fé do Sul - SP

Lorena Teodoro Mendes 5 anos - Karatê

Atos Oficiais

PODER JUCIÁRIO
- Edital de Convocação de Jurados para a segunda Sessão Periódica do Tribunal do Juri - Comarca de Santa Fé do Sul

Páginas C3

Edital de Convocação para Sessão de Escolha de Vagas - Processo Seletivo - Prefeitura de Rubineia

Páginas C3

SAAE Serviço Autônomo de Água e Esgoto de Santa Fé do Sul

SERVIÇO AUTÔNOMO DE ÁGUA, ESGOTO E MEIO AMBIENTE DE SANTA FÉ DO SUL-SP

AVISO DE LICITAÇÃO

PREGÃO PRESENCIAL Nº. 04/2016
PROCESSO Nº. 361/2016

O SERVIÇO AUTÔNOMO DE ÁGUA, ESGOTO E MEIO AMBIENTE DE SANTA FÉ DO SUL – SAAE AMBIENTAL avisa que se acham abertas as inscrições à Licitação na modalidade PREGÃO (PRESENCIAL) Nº. 04/2016, do Tipo Menor Preço, com critério de julgamento Menor Valor Global, que objetiva a aquisição de três motocicletas de 125 cilindradas, 0 km, de Fabricação Nacional, de acordo com as especificações constantes no Anexo I do Edital.

O credenciamento das empresas participantes dar-se-á na Seção de Licitações do SAAE AMBIENTAL, a partir das 09h00min horas do dia de 18 de abril de 2016, data da realização da sessão para processamento deste certame. O prazo para credenciamento transcorrerá durante o período de 15 (quinze) minutos a partir do horário anteriormente estabelecido podendo este prazo ser dilatado a critério exclusivo da pregoeira, e, ao término deste, dar-se-á a abertura de envelopes, interposição de lances e demais.

As empresas interessadas em participar de referida licitação poderão obter maiores informações junto à Seção de Licitações do SAAE AMBIENTAL, sita na Rua Vinte e Sete, nº 1257, Centro, nesta, ou pelo telefone (0XX17) 3641-9500. O Edital de Convocação, que determina as condições do certame, encontra-se à disposição dos interessados no mesmo endereço ou no endereço eletrônico www.saaeamambientalsantafe.com.br, podendo ser retirado gratuitamente.

Santa Fé do Sul, 01 de abril de 2016.
ADÉRCIO RODRIGUES
Superintendente

Prefeitura Municipal de Santa Rita D'Oeste

PREFEITURA MUNICIPAL DE SANTA RITA D'OESTE – SP
EDITAL DE HOMOLOGAÇÃO
PROCESSO SELETIVO INTERNO PARA FINS DE ACESSO Nº 001/2016

Walter Martins Muller, Prefeito do Município de Santa Rita D'Oeste, Estado de São Paulo, usando de suas atribuições legais, e à vista do Relatório apresentado pela Comissão Especial de Seleção, HOMOLOGA a CLASSIFICAÇÃO FINAL publicada no jornal semanário "O Jornal", em 26/03/2016, referente ao Processo Seletivo Interno para fins de Acesso nº 001/2016, a contar da publicação deste Edital, para preenchimento das vagas para os cargos de: Professor de Educação Básica I – Nível II e Auxiliar de Direção I – Nível II.

Santa Rita D'Oeste, 31 de Março de 2016.
Walter Martins Muller
Prefeito Municipal

Prefeitura Municipal de Santa Fé do Sul

AVISO DE LICITAÇÃO

PREGÃO PRESENCIAL, registrada sob nº 06/2.016, que objetiva a aquisição de fardamentos e equipamentos, para atendimento das necessidades da Guarda Civil Municipal, conforme Anexo I. Data da sessão: 18/04/2.016, a partir das 09h00. Maiores informações: (17) 3631-9500. Edital de convocação: à disposição dos interessados no site www.santafedosul.sp.gov.br.

Prefeitura Municipal da Estância Turística de Santa Fé do Sul - SP, aos 30 de março de 2.016.

ARMANDO ROSSAFA GARCIA
PREFEITO MUNICIPAL.

Prefeitura Municipal de Santa Fé do Sul

TERMO DE HOMOLOGAÇÃO E ADJUDICAÇÃO CONCORRÊNCIA PÚBLICA Nº 11/2.015. OBJETO: "Contratação de empresa especializada em construção civil, visando a execução de obras e serviços de engenharia, para construção do Palco de Eventos, no município, com fornecimento de material/equipamento e mão de obra". Com fundamento no inciso VI do art. 43 da Lei Federal nº 8.666/93 e alterações posteriores, HOMOLOGO o procedimento licitatório na modalidade Concorrência Pública nº 11/2.015, que objetiva a contratação de empresa especializada em construção civil, visando a execução de obras e serviços de engenharia, para construção do Palco de Eventos, no município, com fornecimento de material/equipamento e mão de obra e ADJUDICO o objeto licitado em favor da empresa DALMETAL CONSTRUÇÃO CIVIL LTDA EPP, C.N.P.J. (MF) nº 04.152.861/0001-46.

Santa Fé do Sul - SP, em 22 de Março de 2.016.

ARMANDO ROSSAFA GARCIA
PREFEITO

Prefeitura Municipal de Santa Fé do Sul

CONVITE Nº 03/2.016. PROCESSO Nº 771/2.016. ASSUNTO: "O OBJETO DA LICITAÇÃO VISA-SE A SELEÇÃO DE EMPRESA, PELO CRITÉRIO DO MENOR PREÇO, PARA PRESTAÇÃO DE SERVIÇOS DE RETIFICAÇÃO DE MOTOR (VEÍCULO AMBULÂNCIA, DUCATO – PLACA: DJL – 9003), DEVENDO A CONTRATADA PRESTAR OS SERVIÇOS E FORNECER AS PEÇAS DESCRITAS NO ANEXO I DO PRESENTE EDITAL".

Com fundamento no inciso VI do art. 43 da Lei Federal nº 8.666/93 e alterações posteriores, HOMOLOGO o procedimento licitatório na modalidade Carta Convite nº 03/2.016, e ADJUDICO o objeto licitado em favor da empresa: THIAGO & SCATENA AUTO PEÇAS LTDA – ME, CNPJ/MF nº 10.301.538/0001-90.

Santa Fé do Sul - SP, 24 de março de 2.016.

ARMANDO ROSSAFA GARCIA
PREFEITO MUNICIPAL.

Prefeitura Municipal de Santana da Ponte Pensa

PORTARIA nº 132/2016

"Dispõe sobre a convocação para a posse de candidatos aprovados no Concurso Público nº 01/2015 e dá outras providências"

O Prefeito Municipal de Santana da Ponte Pensa - SP, no uso de suas atribuições legais e ainda, em conformidade com o Edital de Abertura de Concurso Público nº 01/2015, em estrita observância ao resultado final do Concurso Público da Prefeitura Municipal de Santana da Ponte Pensa, Considerando o resultado do Concurso Público nº 01/2015;

Considerando o item 8 do Edital do Concurso Público nº 01/2015, que estabelece que a convocação para a nomeação dos candidatos habilitados obedecerá à ordem de classificação, não gerando o fato de sua aprovação o direito automático à nomeação, pois, serão chamados apenas e tão somente os candidatos aprovados, na conformidade e conveniência da Administração Municipal;

Considerando finalmente que a Administração Pública Municipal necessita imediatamente convocar o candidato aprovado para o Cargo de GARI;

RESOLVE :-
Artigo 1º. Fica convocado para tomar posse o candidato abaixo relacionado, no prazo de até 30 (trinta) dias a contar da data da publicação desta portaria.

GARI	CLASSIF.	NOME	CPF	PONTOS
5º	HENRIQUE PAUPITZ	NUCERA	228.095.008-19	70,00

§1º. Para facilitação dos trabalhos, durante o prazo previsto no caput, poderá o Setor de Pessoal, se entender necessário, organizar atos de posse, conjunto ou isoladamente, em datas devidamente consignadas através de convocação pessoal com ciência inequívoca do candidato convocado.

Artigo 2º - Nos termos do art. 27,28 e 29 e seus incisos da Lei Municipal Complementar n.º 1225/2009. A posse implica na aceitação expressa das atribuições, deveres e responsabilidades inerentes ao função pública, incluso ao Termo, com o compromisso de bem servir, formalizada com a assinatura no termo pela autoridade competente e pelo empossado.

§ 1º. A posse ocorrerá no prazo de até 30 (trinta) dias da referida publicação contados da publicação deste ato de provimento.

§ 2º. Será tornado sem efeito este ato, se a posse não ocorrer no prazo previsto no parágrafo anterior deste artigo.

Artigo 3º. No ato da posse, os candidatos nomeados deverão apresentar-se obrigatoriamente, obedecendo os seguintes termos:-

CONFORME O EDITAL DO CONCURSO PÚBLICO:-
(Edital do Concurso Público n.º 01/2015)
XI - DA ADMISSÃO:

"1. A convocação para admissão dos candidatos habilitados ocorrerá de conformidade com a necessidade do preenchimento das vagas, tendo o candidato o prazo de até 30 (trinta) dias da publicação, para comparecer junto ao Departamento Pessoal da Prefeitura Municipal de Santana da Ponte Pensa. A convocação obedecerá a ordem de classificação para cada função, não gerando o fato de sua classificação o direito automático à nomeação, pois serão chamados na conformidade da real necessidade dos serviços segundo o critério oportunidade.

CONFORME O ESTATUTO DOS SERVIDORES:-
(Lei Municipal Complementar n.º 1.225 de 18 de março de 2009)

"Art. 4º. São requisitos básicos para investidura em cargo público:

- I- nacionalidade brasileira;
- II- gozo dos direitos políticos;
- III- a quitação com as obrigações militares e eleitorais;
- IV- o nível de escolaridade exigido para o exercício do cargo;
- V- idade mínima de dezoito anos;
- VI- aptidão física e mental;
- VII- ter sido previamente habilitado em concurso, ressalvado o preenchimento; de cargo de livre provimento em comissão;
- VIII- atender às condições especiais previstas em lei para provimento do cargo;"

§ 1º. Para que seja efetivada a nomeação os candidatos deverão apresentar junto ao Setor de Pessoal, os seguintes documentos:-

- a) Cópia do CPF e Carteira de Identidade;
- b) Diploma, certificado ou atestado de conclusão da escolaridade exigida;
- c) Documento consonante com este Edital para o exercício do cargo público;
- d) Registro no respectivo Conselho de Classe para os cargos ou funções que exigirem;
- e) 02 (duas) fotos 3x4, iguais, recentes e sem uso em trajes casuais condignos ou sociais;
- f) Título Eleitoral e Certidão de quitação eleitoral;
- g) Cópia de Certificado do serviço militar (sexo masculino) ou comprovante de alistamento;
- h) Cópia de Certidão de nascimento/casamento;
- i) Atestados de boa saúde física e mental, mediante exame médico admissional, fornecido por qualquer médico e/ou por perito oficial, comprovando aptidão para o exercício do cargo;
- j) Certidão de nascimento dos filhos menores de 18 (dezoito) anos (se tiver);
- k) Cópia de Folha de Rosto da Carteira de trabalho (número e identificação);
- l) Cartão de PIS/PASEP;
- m) Declaração de bens (Declaração de IR), ou declaração conforme LRF;
- n) Declaração de dependentes para Imposto de Renda;
- o) Declaração negativa de acumulação de cargos, empregos ou funções públicas, ou no caso de permissivo constitucional, certidões que comprovem a compatibilização de cargas horárias;
- p) Certidão de antecedentes criminais, emitido pelo Tribunal de Justiça (TJ) e pela Secretaria de Segurança Pública (SSP), do domicílio onde residiu nos últimos cinco anos;
- q) Se aposentado, apresentação de cópia da concessão de aposentadoria;
- r) Certidão de cartório de distribuição civil e criminal onde teve seu domicílio nos últimos 04 (quatro) anos que conste Processos em seu nome. Caso positivo, e, seja ação civil pública, juntar certidão de objeto pé;
- s) Certidão do Conselho Nacional de Justiça de que não tenha sido condenado em improbidade administrativa ou esteja em situação de inelegibilidade.5

8.6. A não apresentação dos documentos exigidos no item anterior no momento da posse acarretará o cancelamento dos efeitos da inscrição e atos posteriores.

8.7. O exame médico admissional é obrigatório, eliminatório e realizarse –á considerando –se as condições necessárias para o exercício do cargo para a qual o candidato foi aprovado.

8.8. Poderão, além das exigências elencadas neste Edital, serem solicitadas outras conforme disposição legal.

Artigo 5º. O candidato deverá assumir o efetivo exercício de suas atividades em dia, hora, local e lotação a ser definido no ato da posse.

Artigo 6º. Esta Portaria entra em vigor na data de sua publicação. REGISTRE-SE, PUBLIQUE-SE, CUMPRA-SE.

Santana da Ponte Pensa, 30 de março de 2016.

Prefeitura Municipal de Santa Fé do Sul

EXTRATO DE CONTRATO

CONTRATANTE: Prefeitura da Estância Turística de Santa Fé do Sul - SP. CONTRATADA: THIAGO & SCATENA AUTO PEÇAS LTDA – ME, CNPJ/MF nº 10.301.538/0001-90. VALOR: R\$ 25.000,00 (vinte e cinco mil reais). ASSINATURA: 29 de março de 2.016. OBJETO: "prestação de serviços de retifica de motor (veículo ambulância, Ducato – Placa: DJL – 9003), devendo a contratada prestar os serviços e fornecer as peças descritas no Anexo I do edital". VIGÊNCIA: até 06 (seis) meses após a assinatura do instrumento contratual.

Santa Fé do Sul SP, 29 de março de 2.016.

ARMANDO ROSSAFA GARCIA
Prefeito Municipal

Prefeitura Municipal de Santa Fé do Sul

EXTRATO DE PRORROGAÇÃO CONTRATUAL

CONTRATANTE: PREFEITURA DA ESTÂNCIA TURÍSTICA DE SANTA FÉ DO SUL - SP. CONTRATADA: ANDRELINA DE OLIVEIRA CONSTRUCTORA LTDA, CNPJ.N. 18.639.554/0001-07. ASSINATURA: 10 de março de 2.016. OBJETO: "Prorrogação do Contrato de n. 109/2.015, celebrado em 16/04/2015, com fulcro no artigo 57, §1º, Inciso II da Lei 8.666/93. MODALIDADE: TOMADA DE PREÇOS N. 05/2.015, PROCESSO N. 670/2.015. VIGÊNCIA: até 31 de dezembro de 2.016, contados a partir de 16/04/2.016.

Santa Fé do Sul - SP, 10 de março de 2.016.

ARMANDO ROSSAFA GARCIA
Prefeito Municipal.

Prefeitura Municipal de Santa Fé do Sul

DECRETO Nº 3.858, DE 28 DE MARÇO DE 2016.

Armando Rossafa Garcia, Prefeito Municipal da Estância Turística de Santa Fé do Sul, no uso de suas atribuições legais;

D E C R E T A:

Artigo 1º - Fica aberto na Contadoria da Prefeitura Municipal da Estância Turística de Santa Fé do Sul, um crédito adicional suplementar no valor total de R\$ 78.840,00 (Setenta e Oito Mil, Oitocentos e Quarenta Reais), conforme autorizado pela Lei Municipal nº 3.431 de 23 de Março de 2016, conforme segue abaixo:

Unidade: 02.07.01 – FUNDO MUNICIPAL DE SAÚDE

10.305.0013-2.046 – MANUTENÇÃO DA VIGILANCIA EPDEMIOLÓGICA

Elemento Despesa: 3.1.90.94 - Indenizações e Restituições Trabalhistas (0564)

Fonte de Recursos: 02 - TRANSFERENCIAS E CONVENIOS ESTADUAIS - VINCULADOS

Aplicação: 300.0076 – Programa de Incentivo contra o Aedes Aegypti

Valor do Crédito: R\$ 78.840,00

Art. 2º – Os recursos necessários à cobertura do Crédito Adicional Suplementar de que trata o caput do artigo 1º, serão provenientes de Excesso de Arrecadação, advindas de: Tesouro (FR 01), Transferências e Convênios firmados com o Estado (FR 02) e Transferências e Convênios firmados com a União (FR 05), nos termos da Lei Federal 4.320 de 17/03/1964, artigo 43, §1º, II (excesso de arrecadação):

FONTE RECURSO: 02 – TRANSF. E CONVÊNIOS ESTADUAIS R\$ 78.840,00

Art. 3º - Fica também o Poder Executivo autorizado a suplementar por decreto, se necessário, nos termos da legislação vigente.

Art. 4º - Este Decreto entra em vigor na data de sua publicação, revogadas as disposições em contrário.

Prefeitura da Estância Turística de Santa Fé do Sul, 28 de Março de 2016.

Armando Rossafa Garcia
Prefeito

Antonio Elpidio Prado
Secretário de Administração

Prefeitura Municipal de Rubineia

EXTRATO DE PRORROGAÇÃO CONTRATUAL

CONTRATANTE: Prefeitura Municipal de Rubineia - SP. CONTRATADA: G. A. MÓRIS FILHO - ME.

ASSINATURA: 23 de março de 2.016.

OBJETO: "Visa-se a Prorrogação do Contrato nº 09/2.015, celebrado em 10 de fevereiro de 2.015, por mais até 180 (cento e oitenta) dias, contados a partir de 31 de março de 2.016, com fulcro no artigo 57, "caput", da Lei Federal nº 8.666/93 e suas posteriores alterações, informação do Setor de Licitações datada de 17/03/2.016 e o Parecer Jurídico datado de 21/03/2.016".

MODALIDADE: Pregão Presencial nº 03/2.015.

VIGÊNCIA: até 30 de setembro de 2.016 ou a entrega total dos produtos licitados.

Rubineia - SP, 23 de março de 2.016.

CLEVOCI CARDOSO DA SILVA
Prefeita

Prefeitura Municipal de Rubineia

EXTRATO DE PRORROGAÇÃO CONTRATUAL

CONTRATANTE: Prefeitura Municipal de Rubineia - SP. CONTRATADA: SBR - SUPERMERCADOS BOM RETIRO LTDA.

ASSINATURA: 23 de março de 2.016.

OBJETO: "Visa-se a Prorrogação do Contrato nº 11/2.015, celebrado em 10 de fevereiro de 2.015, por mais até 120 (cento e vinte) dias, contados a partir de 31 de março de 2.016, com fulcro no artigo 57, "caput", da Lei Federal nº 8.666/93 e suas posteriores alterações, informação do Setor de Licitações datada de 17/03/2.016 e o Parecer Jurídico datado de 21/03/2.016".

MODALIDADE: Pregão Presencial nº 03/2.015.

VIGÊNCIA: até 31 de julho de 2.016 ou a entrega total dos produtos licitados.

Rubineia - SP, 23 de março de 2.016.

CLEVOCI CARDOSO DA SILVA
Prefeita



Prefeitura Municipal de Santa Fé do Sul

DECRETO Nº 3.859, DE 28 DE MARÇO DE 2016.

Armando Rossafa Garcia, Prefeito Municipal da Estância Turística de Santa Fé do Sul, no uso de suas atribuições legais:

DECRETA:

Art. 1º - Fica autorizada a Contadoria da Prefeitura Municipal da Estância Turística de Santa Fé do Sul, a proceder a transposições com realocações de créditos nas dotações orçamentárias que especifica, no valor total de R\$ 535.400,00 (Quinhentos e Trinta e Cinco Mil e Quatrocentos Reais) para suportar os gastos pertinentes, conforme abaixo consignado, de acordo com o previsto na Lei Municipal nº 3.432 de 23 de Março de 2016.

Unidade: 02.01.01 - CHEFIA E ASSESSORIA DE GOVERNO

04.122.0001-2.001 – MANUT. CHEFIA E ASSESSORIA DE GOVERNO

Elemento Despesa: 3.3.90.32 - Material, Bem ou Serviço Para Distribuição Gratuita (0006)

Fonte de Recursos: 01 - TESOURO

Aplicação: 110.0000 - Geral

Valor do Crédito: R\$ 600,00

Unidade: 02.01.02 - DEPTO. DOS NEGOCIOS JURIDICOS GERAIS

04.122.0002-2.007 - MANUTENÇÃO DA PROCURADORIA JURIDICA

Elemento Despesa: 3.3.90.36 - Outros Serviços de Terceiros - Pessoa Física (0034)

Fonte de Recursos: 01 - TESOURO

Aplicação: 110.0000 - Geral

Valor do Crédito: R\$ 6.000,00

Unidade: 02.01.04 – COORD. DE SEGURANÇA, TRANSITO E DEFESA SOCIAL

06.181.0006-2.010 - MANUTENÇÃO DA GUARDA MUNICIPAL

Elemento Despesa: 3.3.90.39 - Outros Serviços de Terceiros - Pessoa Jurídica (0056)

Fonte de Recursos: 01 - TESOURO

Aplicação: 110.0000 - Geral

Valor do Crédito: R\$ 3.000,00

06.182.0006-2.011 – MANUT. ATIV. DO CORPO DE BOMBEIROS

Elemento Despesa: 3.3.90.30 - Material de Consumo (0060)

Fonte de Recursos: 01 - TESOURO

Aplicação: 110.0000 - Geral

Valor do Crédito: R\$ 1.000,00

Unidade: 02.02.00 - SECRETARIA DE ADMINISTRAÇÃO

04.122.0003-2.016 - MANUT. SEÇÃO DE MATERIAIS E PATRIMONIO

Elemento Despesa: 3.3.90.32 - Material, Bem ou Serviço Para Distribuição Gratuita (0559)

Fonte de Recursos: 01 - TESOURO

Aplicação: 110.0000 - Geral

Valor do Crédito: R\$ 1.800,00

Unidade: 02.03.00 - SECRETARIA DE FINANÇAS

04.123.0005-2.019 - MANUTENÇÃO DA SEÇÃO DE TESOURARIA

Elemento Despesa: 3.3.90.32 - Material, Bem ou Serviço Para Distribuição Gratuita (0119)

Fonte de Recursos: 01 - TESOURO

Aplicação: 110.0000 - Geral

Valor do Crédito: R\$ 2.500,00

04.123.0005-2.023 – MANUT. DIR. ORÇAMENTO E CONTABILIDADE

Elemento Despesa: 3.3.90.32 - Material, Bem ou Serviço Para Distribuição Gratuita (0560)

Fonte de Recursos: 01 - TESOURO

Aplicação: 110.0000 - Geral

Valor do Crédito: R\$ 1.800,00

Unidade: 02.05.01 - DEPARTAMENTO DE AGRICULTURA/ABASTECIMENTO

20.605.0008-2.027 - MANUT. ATIV. AGRIC. E ABASTECIMENTO

Elemento Despesa: 3.3.90.32 - Material, Bem ou Serviço Para Distribuição Gratuita (0165)

Fonte de Recursos: 01 - TESOURO

Aplicação: 110.0000 - Geral

Valor do Crédito: R\$ 5.000,00

Elemento Despesa: 3.3.90.39 - Outros Serviços de Terceiros - Pessoa Jurídica (0167)

Fonte de Recursos: 01 - TESOURO

Aplicação: 110.0000 - Geral

Valor do Crédito: R\$ 8.000,00

Unidade: 02.06.01 - DEPARTAMENTO DE OBRAS

15.451.0009-2.030 – MANUT. ATIVIDADES DO DEPTO DE OBRAS

Elemento Despesa: 3.1.91.13 - Obrigações Patronais - Intra-Orçamentário (0189)

Fonte de Recursos: 01 - TESOURO

Aplicação: 110.0000 - Geral

Valor do Crédito: R\$ 12.000,00

Unidade: 02.06.02 - DEPARTAMENTO DE SERVIÇOS URBANOS

15.451.0009-2.030 – MANUT. ATIVIDADES DO DEPTO DE OBRAS

Elemento Despesa: 3.3.90.93 - Indenizações e Restituições (0561)

Fonte de Recursos: 05 - TRANSFERENCIAS E CONVÊNIOS FEDERAIS - VINCULADOS

Aplicação: 100.0106 - Recapeamento Asfáltico - MTUR

Valor do Crédito: R\$ 37.000,00

15.452.0010-2.031 – MANUT. DO DEPTO DE SERVIÇOS URBANOS

Elemento Despesa: 3.1.91.13 - Obrigações Patronais - Intra-Orçamentário (0197)

Fonte de Recursos: 01 - TESOURO

Aplicação: 110.0000 - Geral

Valor do Crédito: R\$ 135.000,00

Elemento Despesa: 3.3.90.39 - Outros Serviços de Terceiros - Pessoa Jurídica (0203)

Fonte de Recursos: 01 - TESOURO

Aplicação: 110.0000 - Geral

Valor do Crédito: R\$ 30.000,00

15.452.0010-2.032 – MANUT. DO SETOR DE LIMPEZA PUBLICA

Elemento Despesa: 3.1.90.11 - Vencimentos e Vantagens Fixas - Pessoal Civil (0205)

Fonte de Recursos: 01 - TESOURO

Aplicação: 110.0000 - Geral

Valor do Crédito: R\$ 18.000,00

Elemento Despesa: 3.1.91.13 - Obrigações Patronais - Intra-Orçamentário (0206)

Fonte de Recursos: 01 - TESOURO

Aplicação: 110.0000 - Geral

Valor do Crédito: R\$ 19.000,00

Elemento Despesa: 3.3.90.32 - Material, Bem ou Serviço Para Distribuição Gratuita (0208)

Fonte de Recursos: 01 - TESOURO

Aplicação: 110.0000 - Geral

Valor do Crédito: R\$ 2.000,00

15.452.0010-2.033 – MANUT. SETOR DE PARQUES E JARDINS

Elemento Despesa: 3.1.90.11 - Vencimentos e Vantagens Fixas - Pessoal Civil (0212)

Fonte de Recursos: 01 - TESOURO

Aplicação: 110.0000 - Geral

Valor do Crédito: R\$ 121.000,00

Elemento Despesa: 3.1.91.13 - Obrigações Patronais - Intra-Orçamentário (0213)

Fonte de Recursos: 01 - TESOURO

Aplicação: 110.0000 - Geral

Valor do Crédito: R\$ 18.000,00

15.452.0010-2.035 - MANUTENÇÃO DO TRANSPORTE CIRCULAR

Elemento Despesa: 3.1.91.13 - Obrigações Patronais - Intra-Orçamentário (0224)

Fonte de Recursos: 01 - TESOURO

Aplicação: 110.0000 - Geral

Valor do Crédito: R\$ 1.000,00

Unidade: 02.06.04 - DEPARTAMENTO DE SERVIÇOS RURAIS - SERM

26.782.0012-2.037 - MANUTENÇÃO DO DEPTO. SERVIÇOS RURAIS

Elemento Despesa: 3.1.90.11 - Vencimentos e Vantagens Fixas - Pessoal Civil (0232)

Fonte de Recursos: 01 - TESOURO

Aplicação: 110.0000 - Geral

Valor do Crédito: R\$ 6.000,00

Elemento Despesa: 3.1.91.13 - Obrigações Patronais - Intra-Orçamentário (0233)

Fonte de Recursos: 01 - TESOURO

Aplicação: 110.0000 - Geral

Valor do Crédito: R\$ 1.500,00

Unidade: 02.07.01 - FUNDO MUNICIPAL DE SAÚDE

10.305.0013-2.046 – MANUT. DA VIGILANCIA EPIDEMIOLOGICA

Elemento Despesa: 3.3.90.32 - Material, Bem ou Serviço Para Distribuição Gratuita (0304)

Fonte de Recursos: 01 - TESOURO

Aplicação: 310.0000 - Saúde - Geral

Valor do Crédito: R\$ 1.000,00

Unidade: 02.08.01 - FUNDO MUNICIPAL DE ASSISTENCIA SOCIAL

08.244.0014-2.047 – MANUT. ATIV. ASSISTENCIA COMUNITARIA

Elemento Despesa: 3.3.90.14 - Diárias - Pessoal Civil (0562)

Fonte de Recursos: 01 - TESOURO

Aplicação: 510.0000 - Assistência Social - Geral

Valor do Crédito: R\$ 2.000,00

Elemento Despesa: 3.3.90.93 - Indenizações e Restituições (0563)

Fonte de Recursos: 05 - TRANSFERENCIAS E CONVÊNIOS FEDERAIS - VINCULADOS

Aplicação: 500.0048 - Estruturação Rede de Serviços de PSB

Valor do Crédito: R\$ 20.000,00

Aplicação: 500.0049 - Estruturação Rede de Serviços de PSE

Valor do Crédito: R\$ 41.000,00

Unidade: 02.09.01 - FUNDO MUNICIPAL DE EDUCAÇÃO

12.361.0017-2.059 – MANUT. DAS ATIVIDADES DA SECRETARIA

Elemento Despesa: 3.3.90.32 - Material, Bem ou Serviço Para Distribuição Gratuita (0409)

Fonte de Recursos: 01 - TESOURO

Aplicação: 220.0000 - Ensino Fundamental

Valor do Crédito: R\$ 2.000,00

12.361.0017-2.061 – MANUT. ATIV. DEPTO ENSINO FUNDAMENTAL

Elemento Despesa: 3.3.90.32 - Material, Bem ou Serviço Para Distribuição Gratuita (0429) Fonte de Recursos:

01 - TESOURO

Aplicação: 220.0000 - Ensino Fundamental

Valor do Crédito: R\$ 3.000,00

12.365.0017-2.060 – MANUT. ATIV. DO DEPTO ENSINO INFANTIL

Elemento Despesa: 3.3.90.32 - Material, Bem ou Serviço Para Distribuição Gratuita (0417)

Fonte de Recursos: 01 - TESOURO

Aplicação: 210.0000 – Ensino Infantil

Valor do Crédito: R\$ 5.000,00

Unidade: 02.10.00 - SECRETARIA MUNICIPAL DE CULTURA

13.392.0021-2.074 – MANUT. ATIV. DA SECRETARIA CULTURA

Elemento Despesa: 3.3.90.39 - Outros Serviços de Terceiros - Pessoa Jurídica (0487)

Fonte de Recursos: 01 - TESOURO

Aplicação: 110.0000 - Geral

Valor do Crédito: R\$ 30.000,00

Unidade: 02.11.00 - SECRETARIA DE ESPORTE E LAZER

27.812.0022-2.078 – MANUT. ATIVIDADES DO ESPORTE E LAZER

Elemento Despesa: 3.3.90.32 - Material, Bem ou Serviço Para Distribuição Gratuita (0513)

Fonte de Recursos: 01 - TESOURO

Aplicação: 110.0000 - Geral

Valor do Crédito: R\$ 1.200,00

Art. 2º – Os recursos necessários à cobertura dos créditos das realocações por transposição de que trata o caput do artigo 1º, serão provenientes consequentemente das anulações parciais/totais de dotação do orçamento que também especifica, nos termos da Legislação em vigor.

Unidade: 02.01.02 - DEPTO. DOS NEGOCIOS JURIDICOS GERAIS

04.122.0002-2.007 - MANUTENÇÃO DA PROCURADORIA JURIDICA

Elemento Despesa: 3.3.90.32 - Material, Bem ou Serviço Para Distribuição Gratuita (0033)

Fonte de Recursos: 01 - TESOURO

Aplicação: 110.0000 - Geral

Valor da Anulação: R\$ 6.000,00

Unidade: 02.01.04 – COORDENADORIA DE SEGURANÇA, TRANSITO E DEFESA SOCIAL

06.181.0006-2.010 - MANUTENÇÃO DA GUARDA MUNICIPAL

Elemento Despesa: 4.4.90.52 - Equipamentos e Material Permanente (0057)

Fonte de Recursos: 01 - TESOURO

Aplicação: 110.0000 - Geral

Valor da Anulação: R\$ 3.000,00

Unidade: 02.06.01 - DEPARTAMENTO DE OBRAS

15.451.0009-2.030 – MANUT. ATIVIDADES DO DEPTO DE OBRAS

Elemento Despesa: 3.3.90.14 - Diárias - Pessoal Civil (0190)

Fonte de Recursos: 01 - TESOURO

Aplicação: 110.0000 - Geral

Valor da Anulação: R\$ 2.000,00

Elemento Despesa: 3.3.90.32 - Material, Bem ou Serviço Para Distribuição Gratuita (0192)

Fonte de Recursos: 01 - TESOURO

Aplicação: 110.0000 - Geral

Valor da Anulação: R\$ 2.000,00

Elemento Despesa: 4.4.90.52 - Equipamentos e Material Permanente (0194)

Fonte de Recursos: 01 - TESOURO

Aplicação: 110.0000 - Geral

Valor da Anulação: R\$ 4.000,00

Unidade: 02.06.02 - DEPARTAMENTO DE SERVIÇOS URBANOS

15.452.0010-2.031 – MANUT. DEPTO DE SERVIÇOS URBANOS

Elemento Despesa: 3.1.90.13 - Obrigações Patronais (0196)

Fonte de Recursos: 01 - TESOURO

Aplicação: 110.0000 - Geral

Valor da Anulação: R\$ 10.000,00

Elemento Despesa: 3.3.90.14 - Diárias - Pessoal Civil (0198)

Fonte de Recursos: 01 - TESOURO

Aplicação: 110.0000 - Geral

Valor da Anulação: R\$ 2.000,00

Elemento Despesa: 3.3.90.30 - Material de Consumo (0199)

Fonte de Recursos: 01 - TESOURO

Aplicação: 110.0000 - Geral

Valor da Anulação: R\$ 20.000,00

Elemento Despesa: 3.3.90.32 - Material, Bem ou Serviço Para Distribuição Gratuita (0201)

Fonte de Recursos: 01 - TESOURO

Aplicação: 110.0000 - Geral

Valor da Anulação: R\$ 4.000,00

Elemento Despesa: 3.3.90.36 - Outros Serviços de Terceiros - Pessoa Física (0202)

Fonte de Recursos: 01 - TESOURO

Aplicação: 110.0000 - Geral

Valor da Anulação: R\$ 2.000,00

Elemento Despesa: 4.4.90.52 - Equipamentos e Material Permanente (0204)

Fonte de Recursos: 01 - TESOURO

Aplicação: 110.0000 - Geral

Valor da Anulação: R\$ 3.000,00

15.452.0010-2.032 - MANUTENÇÃO DO SETOR DE LIMPEZA PUBLICA

Elemento Despesa: 3.3.90.30 - Material de Consumo (0207)

Fonte de Recursos: 01 - TESOURO

Fonte de Recursos: 01 - TESOIRO
 Aplicação: 110.0000 - Geral
 Valor da Anulação: R\$ 10.000,00
 Unidade: 02.08.01 - FUNDO MUNICIPAL DE ASSISTENCIA SOCIAL
 08.244.0014-2.047 - MANUT. ATIV. DA ASSISTENCIA COMUNITARIA
 Elemento Despesa: 3.3.90.39 - Outros Serviços de Terceiros - Pessoa Jurídica (0322)
 Fonte de Recursos: 01 - TESOIRO
 Aplicação: 510.0000 - Assistência Social - Geral
 Valor da Anulação: R\$ 2.000,00
 Unidade: 02.09.01 - FUNDO MUNICIPAL DE EDUCAÇÃO
 12.365.0017-2.060 - MANUT. ATIV. DO DEPTO ENSINO INFANTIL
 Elemento Despesa: 3.3.90.30 - Material de Consumo (0415)
 Fonte de Recursos: 01 - TESOIRO
 Aplicação: 210.0000 - Ensino Infantil
 Valor da Anulação: R\$ 10.000,00
 Unidade: 02.10.00 - SECRETARIA MUNICIPAL DE CULTURA
 13.392.0021-2.074 - MANUT. ATIV. DA SECRETARIA CULTURA
 Elemento Despesa: 3.3.90.36 - Outros Serviços de Terceiros - Pessoa Física (0486)
 Fonte de Recursos: 01 - TESOIRO

Aplicação: 110.0000 - Geral
 Valor da Anulação: R\$ 30.000,00
 Unidade: 02.12.00 - SECRETARIA DE TURISMO
 23.695.0023-2.079 - MANUTENÇÃO DAS ATIVIDADES DO TURISMO
 Elemento Despesa: 3.3.90.39 - Outros Serviços de Terceiros - Pessoa Jurídica (0547)
 Fonte de Recursos: 05 - TRANSFERENCIAS E CONVÊNIOS FEDERAIS - VINCULADOS
 Aplicação: 100.0150 - Campanha de Div. e Marketing Impr. e Dig. da Estância
 Valor da Anulação: R\$ 98.000,00
 Art. 3º - Este Decreto entra em vigor na data de sua publicação, revogadas as disposições em contrário.

Prefeitura da Estância Turística de Santa Fé do Sul, 28 de Março de 2016.

Armando Rossafa Garcia
 Prefeito

Registrado no livro próprio e publicado por afixação no local de costume, na mesma data.
 Antonio Elpidio Prado
 Secretário de Administração

Prefeitura Municipal de Rubineia

EXTRATO DE PRORROGAÇÃO CONTRATUAL

CONTRATANTE: Prefeitura Municipal de Rubineia - SP.
 CONTRATADA: SBR - SUPERMERCADOS BOM RETIRO LTDA.
 ASSINATURA: 23 de março de 2016.
 OBJETO: "Visa-se a Prorrogação do Contrato nº 08/2.015, celebrado em 10 de fevereiro de 2015, por mais até 180 (cento e oitenta) dias, contados a partir de 31 de março de 2016, com fulcro no artigo 57, "caput", da Lei Federal nº 8.666/93 e suas posteriores alterações, informação do Setor de Licitações datada de 17/03/2.016 e o Parecer Jurídico datado de 21/03/2.016".
 MODALIDADE: Pregão Presencial nº 02/2.015.
 VIGÊNCIA: até 30 de setembro de 2016 ou a entrega total dos produtos licitados.

Rubineia - SP, 23 de março de 2016.
 CLEVOCI CARDOSO DA SILVA
 Prefeita

Prefeitura Municipal de Rubineia

TERMO DE ADJUDICAÇÃO

PREGÃO PRESENCIAL Nº 03/2.016
 REFERÊNCIA: "Objetiva a contratação de empresa para fornecimento de Carnes, necessárias à manutenção da Merenda Escolar do Município, conforme Anexo I, para entrega parcelada, por tempo determinado".
 Processada a sessão do PREGÃO dentro das normas da legislação em vigor e após o devido credenciamento, etapa de lances e negociação direta com o fornecedor, ADJUDICO os Lotes licitados à empresa:
 - VALQUIRIA APARECIDA RUIZ - MEI., para os Lotes 01, 02 e 03, do Anexo I.

Encaminhem-se os presentes autos para a Sra. Prefeita para a Homologação deste procedimento.

Rubineia - SP, 28 de março de 2016.
 WILLIAN SHIGUEMI SEMURA
 Pregoeiro

Prefeitura Municipal de Rubineia

TERMO DE HOMOLOGAÇÃO

PREGÃO PRESENCIAL Nº 03/2.016
 ASSUNTO: "Objetiva a contratação de empresa para fornecimento de Carnes, necessárias à manutenção da Merenda Escolar do Município, conforme Anexo I, para entrega parcelada, por tempo determinado".
 DESPACHO

Processada a presente Licitação na Modalidade PREGÃO PRESENCIAL, dentro das normas da legislação em vigor, e após as devidas informações fornecidas pelo Pregoeiro, bem como após análise da ata da sessão de pregão, HOMOLOGO este presente procedimento para que dele provenham seus legais efeitos à empresa:
 - VALQUIRIA APARECIDA RUIZ - MEI., para os Lotes 01, 02 e 03, do Anexo I.

Encaminhe-se cópia destes autos ao Departamento de Contabilidade para o devido processamento contábil.

Rubineia - SP, 30 de março de 2016.
 CLEVOCI CARDOSO DA SILVA
 PREEFITA

Prefeitura Municipal de Rubineia

EXTRATO DE CONTRATO

CONTRATANTE: Prefeitura do Município de Rubineia - SP.
 CONTRATADA: VALQUÍRIA APARECIDA RUIZ - MEI.
 OBJETO: Visa-se a contratação de empresa para fornecimento de Carnes, necessárias à manutenção da Merenda Escolar do Município, conforme Anexo I, para entrega parcelada, por tempo determinado.
 ASSINATURA: 31 de março de 2016.
 VALOR: R\$ 118.003,32, Global para os Lote 01, 02 e 03 do Anexo I.
 MODALIDADE: Pregão Presencial nº 03/2.016.
 VIGÊNCIA: Até 31 de dezembro de 2016 ou até a entrega total dos produtos licitados.

Rubineia - SP, 31 de março de 2016.
 CLEVOCI CARDOSO DA SILVA
 Prefeita

Prefeitura Municipal de Rubineia

EXTRATO DE CONTRATO

CONTRATANTE: Município de Rubineia - SP.
 CONTRATO: Prestação de Serviços.
 CONTRATADA: PRESS MED PRESTAÇÃO DE SERVIÇOS MÉDICOS - LTDA.
 VALOR: R\$ 4.500,00 (global)
 ASSINATURA: 31 de março de 2016.
 OBJETO: "Visa à prestação de serviços de Médico com especialização em Medicina do Trabalho e Técnico em Segurança do Trabalho, no Município, por tempo determinado, com fulcro no art. 24, Inciso II, da Lei Federal nº 8.666/93 e suas posteriores alterações".
 VIGÊNCIA: Até 31 de Dezembro de 2016.

Rubineia - SP, aos 31 de março de 2016.
 CLEVOCI CARDOSO DA SILVA
 Prefeita

PODER JUDICIÁRIO

CRIMINAL - JÚRI
 SANTA FÉ DO SUL
 3ª VARA CRIMINAL

DR. LUCAS BORGES DIAS
 JUIZ DE DIREITO

Edital de Convocação de Jurados para a segunda (2ª) Sessão Periódica do Tribunal do Júri da Comarca de Santa Fé do Sul, Estado de São Paulo.

O Doutor Marcelo Ferreira Fontes, MM. Juiz de Direito respondendo pela 3ª Vara Judicial desta cidade e comarca de Santa Fé do Sul, Estado de São Paulo, na forma da lei, etc.

FAZ SABER a todos quantos o presente edital virem ou dele conhecimento tiverem que, procedido o sorteio dos Jurados para servirem na primeira (2ª) Sessão Periódica do Júri, a se realizar nos meses abril, maio e junho do ano de 2016, recaíram nos nome dos jurados abaixo:

01 - RONALDO JOHANSEM BETIOLI, funcionário público estadual; 02 - SILVIA ONÉLIA ALVES DOS SANTOS, funcionária pública estadual; 03 - DAIANE PRIOLI, empresária; 04 - VILMA DE ARAÚJO BOMFIM, funcionária pública estadual; 05 - LUIZ DE LIMA ZOLIN, funcionário público estadual; 06 - SILVIA CRISTINA A. DE SOUZA, funcionária pública municipal; 07 - ANICLÉIA ELAINE R. M. RAMOS, funcionária pública municipal; 08 - LUCINEY AP. MARQUES PEREIRA, funcionária pública estadual; 09 - NOÉLIO FONSECA DA SILVA, funcionário público estadual; 10 - FRANCISCO PIVA CREMA, funcionário público; 11 - VALTER DA MATA, comerciante; 12 - FERNANDA MURATA DE CASTRO, vendedora autônoma; 13 - WILSON S. SONSIN FILHO, comerciante; 14 - DANILO MARANGÃO, funcionário público estadual; 15 - LAÉRCIO GONÇALVES DE AGUIR, funcionário público estadual; 16 - EDERSON MELA TERNEIRO, comerciante; 17 - LUIZ ANTÔNIO CASARE, funcionário público municipal; 18 - FERNANDO HENRIQUE G. RODRIGUES; 19 - JANE THAIS B. C. POLTRONIERI, funcionário público estadual; 20 - LUIZ AFONSO BELO, contador; 21 - APARECIDA P. A. CHUMAER, funcionária pública estadual; 22 - ODAIR BASSI BOER, funcionário público estadual; 23 - APARECIDA H. M. CANOVA; funcionária pública estadual; 24 - FRANCISCO PENHA DELSIM, funcionário público estadual; 25 - ELIANE CRISTINA T. MAIOLI, funcionária pública estadual. E, para que chegue ao conhecimento de todos e ninguém possa alegar ignorância, mandou expedir o presente Edital, que será publicado e afixado na forma da lei. Santa Fé do Sul, aos 29 de março de 2016.

PREFEITURA MUNICIPAL DE RUBINEIA
 C.N.P.J 45.135.043/0001-12
 Praça Osmar Novaes, 700 - Centro - Rubineia - SP CEP 15790-000
 (17) 3661-9099 | gabinete@rubineia.sp.gov.br

EDITAL DE CONVOCAÇÃO PARA SESSÃO DE ESCOLHA DE VAGA
 PROCESSO SELETIVO 001/2015

O Departamento Municipal de Recursos Humanos da Prefeitura Municipal de Rubineia, nos termos do Edital Processo Seletivo 001/2015 que dispõe sobre o preenchimento de funções temporárias, CONVOCA os candidatos abaixo habilitados e classificados para sessão de escolha de 01 vaga, a ser realizada, em dia, hora e local adiante mencionado e baixa as seguintes instruções aos candidatos.

I - INSTRUÇÕES GERAIS

- 1 - A chamada para escolha de vaga obedecerá, rigorosamente, a ordem de Classificação Final, publicada em 04 de março de 2015.
- 2 - O candidato convocado deverá comparecer munido de DOCUMENTO DE IDENTIDADE - RG e do CADASTRO DE PESSOAS FISICAS - CPF, ou se fazer representar por procurador, legalmente constituído.
- 3 - Assinada a ficha de escolha de vaga pelo candidato ou seu procurador, não será permitida, em hipótese alguma, desistência ou troca da vaga escolhida, sob qualquer pretexto.
- 4 - Não haverá nova oportunidade de escolha de vaga ao candidato retardatário ou ao que não comparecer à chamada no dia, hora e local determinado.
- 5 - Excepcionalmente, a critério de Administração, o candidato que não atender à convocação para escolha de vaga ou aquele que for nomeado e deixar de tomar posse do cargo, poderá ser convocado novamente para escolha de vagas, após a manifestação de todos os candidatos aprovados, durante o prazo de validade do Processo Seletivo 001/2015 e obedecida a ordem de classificação.
- 6 - Esgotados os cargos reservados para o Processo Seletivo, Edital 001/2015 para Monitor Auxiliar Educacional, os candidatos excedentes, se houver, deverão aguardar oportunidade de escolha.
- 7 - O candidato nomeado deverá entregar no Departamento de Recursos Humanos da Prefeitura Municipal de Rubineia a lista de documentos presente no Edital 001/2015, capítulo VII, artigo 4. Estará impedido de tomar posse o candidato que deixar de apresentar qualquer um dos documentos específicos deste Edital, bem como deixar de comprovar qualquer um dos requisitos para investidura no cargo estabelecido por este Edital.

II - LOCAL DE ESCOLHA E QUADRO DE CHAMADA

DEPARTAMENTO MUNICIPAL DE EDUCAÇÃO DE RUBINEIA
 Vagas Disponíveis: 01

1. Local: EMEF PROFª CLEIDE LUIZA CABRINI GÓZIZ
 ENDEREÇO: Rua Chiquinha Gonzaga, nº220, Jardim Morada do Sol, Rubineia, SP
2. QUADRO DE CHAMADA
 (Dia - hora/ local - lista - nº de candidatos convocados)
 04/04/2016 - 09h00m - 30ª, 31ª e 32ª.

Nº inscrição	Nome do Candidato	Classificação
046	Jaqueline Campos Carvalho	030ª
045	Maria de Fátima Tonici de Oliveira	031ª
040	Paloma Martins Teixeira	032ª

E, para que chegue ao conhecimento de todos, é expedido o presente Edital.

Rubineia/SP, 12 de março de 2016

CLEVOCI CARDOSO DA SILVA
 Prefeita Municipal

Prefeitura Municipal de Nova Canaã Paulista

PREFEITURA MUNICIPAL DE NOVA CANAÃ PAULISTA/SP

EDITAL DE PUBLICAÇÃO
 TOMADA DE PREÇOS Nº 002/2016

A Prefeitura Municipal de Nova Canaã Paulista/SP, torna público a REVOGAÇÃO da TOMADA DE PREÇOS em epígrafe, a revogação foi motivada por fato superveniente devidamente comprovado no processo. Nova Canaã Paulista/SP, 22 de março de 2016. Silvano Cezar Moreira - Prefeito Municipal.

Prefeitura Municipal de Nova Canaã Paulista

PREFEITURA MUNICIPAL DE NOVA CANAÃ PAULISTA

EDITAL DE PUBLICAÇÃO
 TOMADA DE PREÇOS Nº 004/2016

A Prefeitura Municipal de Nova Canaã Paulista torna público que fará realizar TOMADA DE PREÇOS, para contratação de empresa para implantação de galerias de águas pluviais - Trechos 7, 8, 10, 11, e 12, conforme projeto; memorial descritivo; planilha orçamentária e cronograma físico que são partes integrantes do edital. O cadastramento será realizado até as 16h00m do dia 18 de abril de 2016. Os envelopes de habilitação e de proposta deverão ser protocolados até as 13h30m do dia 25 de abril de 2016 no Paço Municipal sito a Rua Oito, 650, Centro, Nova Canaã Paulista/SP, sendo abertura dos envelopes prevista para as 14h00m do mesmo dia no Setor de Licitações da Prefeitura Municipal. Os interessados em participar deste certame poderão obter maiores informações junto ao Setor de Licitações da Prefeitura Municipal pelo telefone (17) 3681 8000 ou ainda pelo e-mail licitacao@novacanaapaulista.sp.gov.br. Edital Completo encontra-se à disposição dos interessados no endereço acima mencionado e poderá ser retirado de segunda a sexta-feira das 8h00m às 11h00m e das 13h00m às 17h00m. Nova Canaã Paulista/SP, 30 de Março de 2016. Silvano Cezar Moreira - Prefeito Municipal.

Prefeitura Municipal de Santa Fé do Sul

PREFEITURA MUNICIPAL DE SANTA FÉ DO SUL

AUTO DE INFRAÇÃO

Comunicado de Lavratura de Auto de Infração

A Diretora do Departamento de Vigilância Sanitária, conforme Lei nº 10.083, de 23 de setembro de 1998, Livro I, Título II, Art. 9º e Lei nº 12.342/78, Capítulo III, Art. 579º, vem, através deste, tornar pública a lavratura do AUTO DE INFRAÇÃO AIF-I-A nº 213, contra a Empresa MHKSF Clínica Odontológica LTDA, aplicado no dia 21 de março de 2016, as 15:00h.
 CNPJ: 20.433.893/0001-76
 Endereço: Rua 05, nº 1543, Loja 1, Centro.
 Município: Santa Fé do Sul - SP
 Nome do Representante: Eduardo Mitio Minami
 CPF: 380.242.938-97
 Incorrer de Infração Contrariando o disposto no: Art. 171, inciso III e XIX, da Lei Municipal 1.997/1.997, e Art. 16, da Portaria Estadual CVS nº 4, de 21 de março de 2011.
 Prazo para apresentação de defesa: 15 dias
 Santa Fé do Sul, 21 de março de 2016.
 SILVANA APARECIDA MORO
 Diretora Vigilância Sanitária
 CARLOS ROGERIO GARCIA
 Secretário Municipal de Saúde

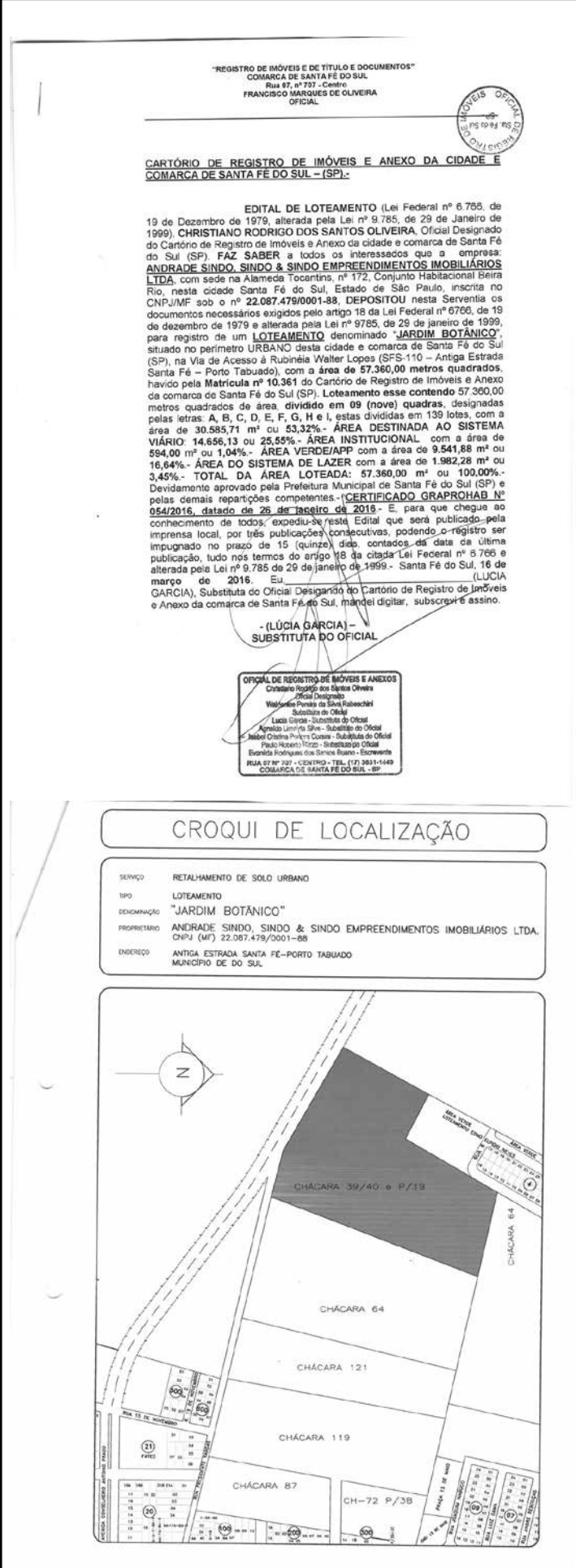



ATO (CONTABILIDADE) Nº. 2/2015.

Abre no orçamento vigente crédito adicional suplementar e da outras providências:

O PRESIDENTE DO CONSÓRCIO PÚBLICO INTERMUNICIPAL DE SAÚDE DA REGIÃO DOS GRANDES LAGOS – CONSAGRA, no uso de suas atribuições legais:

RESOLVE:

Artigo 1º. – Fica aberto no orçamento vigente, um crédito adicional suplementar na importância de R\$517.837,45 (quinhentos e dezessete mil oitocentos e trinta e sete reais e quarenta e cinco centavos) distribuídos às seguintes dotações:

LOCAL:	04	CONSÓRCIO PÚBLICO INT. DE SAÚDE – CONSAGRA	
Ficha:	55	10.302.0999.2992.0000 Manut.Consórcio de Saúde/Pronto Socorro.	106.000,00.
		3.1.90.11.00 Vencimentos e Vantagens Fixas – P. Civil.	
Ficha:	56	10.302.0999.2992.0000 Manut.Consórcio de Saúde/Pronto Socorro.	35.000,00.
		3.1.90.13.00 Obrigações Patronais	
Ficha:	57	10.302.0999.2992.0000 Manut.Consórcio de Saúde/Pronto Socorro.	51.837,45.
		3.3.75.41.00 Contribuições.	
Ficha:	58	10.302.0999.2992.0000 Manut.Consórcio de Saúde/Pronto Socorro.	10.000,00.
		3.3.90.30.00 Material de Consumo.	
Ficha:	60	10.302.0999.2992.0000 Manut.Consórcio de Saúde/Pronto Socorro.	315.000,00.
		3.3.90.39.00 Outros Serviços de Terceiros – P. Jurídica.	

Artigo 2º. O crédito aberto na forma do artigo anterior será coberto com recursos provenientes de repasses efetuados pelo Ministério da Saúde, conforme previsto no 1º Termo Aditivo ao Convênio 02/2014, firmado com a Prefeitura Municipal de Santa Fé do Sul.

Ficha:	07	1763.99.00.00 – OUTRAS TRANSFERÊNCIAS DE CONVÊNIOS DOS MUNICIPIOS	517.837,45.
--------	----	-------------------------------------------------------------------	-------------

Artigo 3º. – Este Ato foi aprovado na Assembléia Geral realizada nesta data e entra em vigor na data de sua publicação.

Santa Fé do Sul, 14 de dezembro de 2015.

ARMANDO ROSSAFA GARCIA
Presidente

Publicado nesta data por fixação no local de costume.

JOSÉ ROBERTO PIETROBOM
Diretor Administrativo



Prefeitura Municipal de Santa Fé do Sul

LEI Nº 3.433, DE 31 DE MARÇO DE 2016.

Dispõe sobre a concessão de abono pecuniário aos servidores municipais da administração direta, autárquica e fundacional.

Armando Rossafa Garcia, Prefeito da Estância Turística de Santa Fé do Sul, Estado de São Paulo, no uso de suas atribuições legais,

Faz saber que a Câmara Municipal aprovou e ele sanciona e promulga a seguinte lei:

Art. 1º - Fica o Poder Executivo autorizado a conceder abono pecuniário aos servidores municipais da administração direta, autárquica e fundacional em doze parcelas mensais e sucessivas, a partir de 1º de Maio de 2016.

§ 1º - As parcelas mensais serão proporcionais a jornada de trabalho de cada servidor, sendo o valor de cada parcela correspondente a:

I – R\$ 250,00 (duzentos e cinquenta reais) para os servidores municipais com jornada de trabalho de 40 (quarenta) horas semanais;

II – R\$ 187,50 (cento e oitenta e sete reais e cinquenta centavos) para os servidores municipais com jornada de trabalho de 30 (trinta) horas semanais;

III – R\$ 125,00 (cento e vinte e cinco reais) para os servidores municipais com jornada de trabalho de 20 (vinte) horas semanais;

IV – R\$ 62,50 (sessenta e dois reais e cinquenta centavos) para os servidores municipais com jornada de trabalho abaixo de 10 (dez) horas semanais.

§ 2º - O servidor que eventualmente possuir mais de um cargo público no município terá direito a apenas um abono.

§ 3º - O abono de que trata este artigo não integrará a remuneração dos servidores para fins de contribuição previdenciária, não incidirá no cálculo para concessão de outros benefícios, tais como hora-extra, gratificação natalina ou férias, tampouco incorporar-se-á aos seus vencimentos para quaisquer outros efeitos.

Art. 2º - Não farão jus ao abono pecuniário os ocupantes dos cargos de Secretário Municipal e a eles equiparados, Presidente e Superintendente das autarquias e da Fundação, bem como o de Diretor Pedagógico das FISA.

Art. 3º - As despesas decorrentes da execução desta lei serão atendidas por conta das dotações próprias, consignadas no orçamento vigente, suplementada, se necessário.

Art. 4º - Esta lei entra em vigor na data de sua publicação, revogadas as disposições em contrário.

Prefeitura da Estância Turística de Santa Fé do Sul, 31 de março de 2016.

Armando Rossafa Garcia
Prefeito

Registrado no livro próprio e publicado por afixação no local de costume, na mesma data.

Antonio Elpidio Prado
Secretário de Administração



Prefeitura Municipal de Santa Rita d'Oeste

EDITAL DE CONVOCAÇÃO CONCURSO PÚBLICO Nº 001/2015

De ordem do senhor Prefeito Municipal em cumprimento ao disposto no item 13.1, ao item 13.4, do Edital de Concurso Público nº 001/2015, ficam os candidatos abaixo relacionados, convocados para no prazo de 03 (três) dias úteis, comparecer na sede desta Prefeitura Municipal, sito a Rua Antonio Tavares, nº 107, centro, nesta cidade de Santa Rita d'Oeste, no horário das 08:00 as 11:00, horas e das 13:00 as 17:00 horas, para apresentação dos documentos, (cópias e originais), conforme segue relacionado abaixo:

CARGO: PROFESSOR DE EDUCAÇÃO BÁSICA I

Classif. Candidato RG nº
4º Rosele Maria dos Santos Brabo dos Santos da Silva
30670411-0

RELAÇÃO DOS DOCUMENTOS:

- Carteira de Trabalho e Previdência Social (cópia e original sem autenticação);
- Comprovante de Inscrição no PIS/PASEP, se possuir (original e cópia sem autenticação);
- Cadastro de Pessoa Física – CPF (cópia e original sem autenticação);
- Cédula de Identidade – RG (original e cópia);
- Título de Eleitor e último comprovante de votação/justificativa (original e cópia);
- Certificado de Reservista ou Certificado de Alistamento Militar, constando dispensa (original e cópia sem autenticação) se do sexo masculino;
- Se solteiro, certidão de nascimento (original e cópia sem autenticação);
- Se casado, certidão de casamento (original e cópia sem autenticação);
- Certidão de Nascimento de filhos menores de 14 anos (original e cópia sem autenticação);
- Requisito da admissão exigido para o cargo, conforme edital de Concurso Público nº 001/2015, (original e cópia sem autenticação);
- Dois fotos 3x4 (recente e em bom estado);
- Declaração de Bens e Rendas ou, inexistindo, declaração negativa;
- Declaração, sob as penas da lei, de que não há contra si sentença criminal condenatória transitada em julgado;
- Outros documentos que a PREFEITURA MUNICIPAL DE SANTA RITA D'OESTE, julgar necessários, os quais serão solicitados em tempo hábil.
- Cópia do Cartão da conta bancária da agência de Santa Rita d'Oeste, (cópia e original);
- Atestado de que não possui antecedentes criminais, emitido pela Secretaria de Segurança Pública do Estado;
- Comprovante de endereço (cópia e original sem autenticação);
- Exame de capacidade física e mental, (inspeção clínica);
- Declaração, informando se exerce ou não outro cargo, emprego ou função pública no âmbito federal, estadual ou municipal;
- Declaração, informando se já e aposentado, por qual motivo e junto a qual regime previdenciário social;

O não comparecimento no prazo estabelecido implicará na desistência automática do classificado.

Prefeitura Municipal de Santa Rita d'Oeste, 31 de março de 2016.

WALTER MARTINS MULLER

Prefeito Municipal



Prefeitura Municipal de Santa Fé do Sul

DECRETO LEGISLATIVO Nº 01/2016

Outorga Título de Cidadão Santafessulense ao Radialista RAYMUNDO SILVA.

ORTENCIO VIEIRA RAMOS SOBRINHO, Presidente da Câmara Municipal de Santa Fé do Sul, em cumprimento ao disposto no inciso IV, do artigo 28, da Lei Orgânica do Município,

F A Ç O S A B E R que a Câmara Municipal aprovou e eu promulgo o seguinte Decreto Legislativo;

Art. 1º. Fica outorgado ao Radialista RAYMUNDO SILVA, o Título de "CIDADÃO SANTAFÉSSULENSE", pelos relevantes serviços prestados à esta comunidade.

Art. 2º. A entrega do título se fará em sessão solene da Câmara Municipal, em data a ser marcada.

Art. 3º. As despesas decorrentes com a execução do presente Decreto Legislativo, correrão à conta de verba própria, constante do orçamento vigente da Câmara, suplementada se necessário.

Art. 4º. Este Decreto Legislativo entrará em vigor na data de sua publicação.

Câmara Municipal da Estância Turística de Santa Fé do Sul,
23 de março de 2016.

ORTENCIO VIEIRA RAMOS SOBRINHO
PRESIDENTE DA CÂMARA

Registrado em livro próprio na mesma data e publicado na forma da lei.

REGINALDO STEFANIN ROSSANO
DIRETOR ADMINISTRATIVO



Prefeitura Municipal de Santa Fé do Sul

LEI COMPLEMENTAR Nº 310, DE 31 DE MARÇO DE 2016.

Dispõe sobre autorização de prorrogação do prazo previsto no Artigo 23 da Lei Complementar nº 143, de 13 de Dezembro de 2007.

Armando Rossafa Garcia, Prefeito da Estância Turística de Santa Fé do Sul, Estado de São Paulo, no uso de suas atribuições legais, Faz Saber que a Câmara Municipal, aprovou e ele sanciona e promulga a seguinte Lei:

Art. 1º - Fica o Poder Executivo Municipal autorizado a prorrogar os prazos previstos no Artigo 23 da Lei Complementar nº 143, de 13 de Dezembro de 2007, para o evento do ano de 2016, na seguinte proporção:

I - ...

II – homologação/indeferimento de inscrições e publicação da lista de classificação dos Guardas Municipais inscritos: de 1º até 28 de Março de 2016;

III – publicação do resultado final: até 04 de Abril de 2016;

IV – homologação do resultado do processo seletivo interno para fins de acesso: até 11 de Abril de 2016;

Art. 2º - Esta lei entra em vigor na data de sua publicação.

Prefeitura da Estância Turística de Santa Fé do Sul, 31 de março de 2016.

Armando Rossafa Garcia
Prefeito

Registrado no livro próprio e publicado por afixação no local de costume, na mesma data.

Antonio Elpidio Prado
Secretário de Administração



Prefeitura Municipal de Santa Fé do Sul

LEI Nº 3.436, DE 31 DE MARÇO DE 2016.

Autoriza o Serviço Autônomo de Água e Esgoto – SAAE de Santa Fé do Sul, a realocar créditos orçamentários no âmbito dos programas de trabalho do orçamento vigente, e dá outras providências.

Armando Rossafa Garcia, Prefeito da Estância Turística de Santa Fé do Sul, Estado de São Paulo, no uso de suas atribuições legais,

Faz saber que a Câmara Municipal aprovou e ele sanciona e promulga a seguinte Lei:

Art. 1º - Fica o Serviço Autônomo de Água e Esgoto – SAAE de Santa Fé do Sul, autorizado por sua Contadoria, a proceder as transposições com realocações de créditos nas dotações orçamentárias que especifica, no valor total de R\$ 70.000,00 (Setenta mil reais), para suportar os gastos pertinentes, conforme abaixo consignado:

3	SERV. AUT. DE AGUA, ESGOTOS E MEIO AMBIENTE	
03	SERVIÇO AUTONOMO DE AGUA E ESGOTO - SAAE	
03	06 DEPARTAMENTO DE TRATAMENTO E	
AGUA E ESGOTO		
030600	DEPARTAMENTO DE TRATAMENTO E AGUA E	
ESGOTO		
17	Saneamento	
17 512	Saneamento Básico Urbano	
17	512 0116 Tratamento de Agua e Esgoto	
17	512 01162116 Manutencao da E.T.A.	
042	3.3.90.30.00 MATERIAL DE CONSUMO	
	Valor do Crédito: R\$ 70.000,00	

Art. 2º – Os recursos necessários à cobertura dos créditos das realocações por transposição de que trata o caput do artigo 1º, serão provenientes consequentemente das anulações parciais/totais de dotação do orçamento que também especifica, nos termos da Legislação em vigor.

3 SERV. AUT. DE AGUA, ESGOTOS E MEIO AMBIENTE

03	SERVIÇO AUTONOMO DE AGUA E ESGOTO - SAAE	
0307	DEPARTAMENTO DE OBRAS E SANEAMENTO	
030700	DEPARTAMENTO DE OBRAS E SANEAMENTO	
17	Saneamento	
17 512	Saneamento Básico Urbano	
17	512 0117 Obras e Saneamento	
17	512 01171114 Aquisi. de Equip/Execução de	

Obras - Obras e Saneamento

045 4.4.90.51.00 OBRAS E INSTALAÇÕES
Valor do Débito: R\$ 70.000,00

Art. 3º - Esta Lei entra em vigor na data de sua publicação, revogadas as disposições em contrário.

Prefeitura da Estância Turística de Santa Fé do Sul, 31 de março de 2016.

Armando Rossafa Garcia
Prefeito

Registrado no livro próprio e publicado por afixação no local de costume, na mesma data.

Antonio Elpidio Prado
Secretário de Administração



Prefeitura Municipal de Santa Fé do Sul

LEI Nº 3.434, DE 31 DE MARÇO DE 2016.

Autoriza o Poder Executivo da Estância Turística de Santa Fé do Sul, na abertura de crédito adicional suplementar no orçamento vigente, e da outras providências.

Armando Rossafa Garcia, Prefeito da Estância Turística de Santa Fé do Sul, Estado de São Paulo, no uso de suas atribuições legais,

Faz saber que a Câmara Municipal aprovou e ele sanciona e promulga a seguinte Lei:

Art. 1º - Fica o Poder Executivo, autorizado por sua Contadoria, a proceder suplementação de dotação orçamentária no valor total de até R\$ 68.522,51 (Sessenta e Oito Mil, Quinhentos e Vinte e Dois Reais e Cinquenta e Um Centavos), para suportar os gastos pertinentes, conforme abaixo consignado:

Unidade: 02.06.01 - DEPARTAMENTO DE OBRAS

Func. Programática: 15.451.0009-1001 – AQUIS., CONSTR., AMPL., REF. IM. - DEPTO.OBRAS

Elemento Despesa: 4.4.90.51 – Obras e Instalações (0544)

Fonte de Recursos: 02 - TRANSFERÊNCIAS E CONVÊNIOS ESTADUAIS-VINCULADOS

Aplicação: 100.0127 - Infraestrutura Urbana - Recap Asf. em CBUQ

Valor do Crédito: R\$ 46.340,14

Aplicação: 100.0128 - Infraestrutura Urbana - Recap Asfáltico em CBUQ

Valor do Crédito: R\$ 22.182,37

Art. 2º – Os recursos necessários à cobertura do Crédito Adicional Suplementar de que trata o caput do artigo 1º, será proveniente de Excesso de Arrecadação, advinda de: Transferências e Convênios firmados com o Estado (FR 02), nos termos da Lei Federal 4.320 de 17/03/1964, artigo 43, §1º, II (excesso de arrecadação):

FONTE RECURSO: 02 – TRANSF. E CONVÊNIOS ESTADUAIS 68.522,51

Art. 3º - Fica também o Poder Executivo autorizado a suplementar por decreto, se necessário, nos termos da legislação vigente.

Art. 4º - Esta Lei entra em vigor na data de sua publicação, revogadas as disposições em contrário.

Prefeitura da Estância Turística de Santa Fé do Sul, 31 de Março de 2016.

Armando Rossafa Garcia
Prefeito

Registrado no livro próprio e publicado por afixação no local de costume, na mesma data.

Antonio Elpidio Prado
Secretário de Administração



Prefeitura Municipal de Santa Fé do Sul

DECRETO Nº 3.860, DE 31 DE MARÇO DE 2016.

Concede Pensão por Morte a esposa do senhor Murcio Carlos de Almeida, servidor público municipal aposentado do quadro de pessoal da Prefeitura Municipal da Estância Turística de Santa Fé do Sul.

Armando Rossafa Garcia, Prefeito da Estância Turística de Santa Fé do Sul, Estado de São Paulo, no uso de suas atribuições legais,

D E C R E T A :

Art. 1º - Fica concedida, com fundamento na Lei Municipal nº 3.104, de 14 de Agosto de 2013, e, inciso I, § 7º, do artigo 40 da Constituição Federal, c.c. artigo 23 da mencionada Lei, a PENSÃO POR MORTE a Senhora FELICIA ROMANO DE ALMEIDA, portadora do RG. nº 22.582.284-2-SSP/SP e CPF. nº 070.707.098-89, esposa do servidor público municipal aposentado MURCIO CARLOS DE ALMEIDA, falecido em 16 de março de 2016, nos termos do Processo nº 032/2016 do SantaFé-Prev – Instituto Municipal de Previdência Social.

Art. 2º - Os proventos da Pensão serão integrais, com reajuste conforme o artigo 40, § 8º da Constituição Federal.

Art. 3º - Este Decreto entra em vigor na data da sua publicação, retroagindo seus efeitos a partir de 16/03/2016.

Prefeitura da Estância Turística de Santa Fé do Sul, 31 de março de 2016.

Armando Rossafa Garcia
Prefeito

Registrado em livro próprio e publicado por afixação no local de costume, na mesma data.

Antonio Elpidio Prado
Secretário de Administração



Requerimento da Licença de Operação Maria da Silva Bená

Torna público que requereu na CETESB a Licença de Operação para Loteamento e venda de imóveis próprios a ser desenvolvida no empreendimento Loteamento Residencial Bena "I". À Rua José Luiz Correa, s/nº, bairro Jacu Queimado, CEP: 15.790-000-Rubineia-SP.



OPORTUNIDADES

Automóveis

Motos

Empregos

Imóveis

Diversos

ANIMAIS

-Vendas-
-0-
Um cavalo, Quarto de Mi-
lha, com 6 anos. Tratar pelos te-
lefonos 99669-1144 ou 98138-
2118, falar com Mauro.*
-0-
Uma égua, com 4 anos,
no valor de R\$ 1.500,00; e um

telefones (17) 3641-1869 e (17)
98140-0996, falar com Berto e
Rose.**
-0-
Cachorro, macho, adulto,
de pelo curto e porte médio. Tratar
pelo telefone (17) 99193-4387,
falar com José. **
-0-
Doa-se dois filhotes de ca-
chorro, com 90 dias, sendo um
macho e uma fêmea. Tratar pelo

-0-
Gol G5
2011/2011, na cor preta, bá-
sico. Tratar pelos telefones (17)
3691-7100 e (17) 99108-8151, falar
com Márcia. ***
-0-
Corolla XEI
2015/2016, com 4.800 qui-
lômetros, por R\$ 83.000,00. Tratar
pelos telefones (17) 99160-9422 e
(17) 99665-0062, falar com Wellin-
gton. ***

98130-1535, falar com Josi. **
-0-
Fox 1.0 Trend
2013/2013, na cor prata,
completo, por R\$ 28.900,00. Tra-
tar pelo telefone (17) 99701-1687,
falar com Souza. **
-0-
Fiat Strada
2003/2003, na cor azul es-
cura, preço a combinar. Tratar pelo
telefone (17) 99709-3208, falar
com José. **

(17) 99165-4598, (17) 98163-8242
e (17) 3631-2045, falar com Ricar-

va, alarme e som, jogo de rodas
liga leve, aro 13, documentação

SANTA FÉ
Pneus
Amortecedores Balanceamento Alinhamento
Escapamentos Computadorizado
Rua 6, nº 411 - Centro - Fone: (17) 3631-5455 - Esquina com a Avenida Conselheiro - Santa Fé do Sul - SP

potro, com 14 meses, no valor de
R\$ 1.200,00. Tratar pelo telefone
3631-4778, falar com Leone.*
-0-
Filhote macho de Shitzu,
valor a combinar. Tratar pelo te-
lefone (17) 99174-2817, falar com
Rogério. **
-0-
Filhote de Shitsu, nas cores
branca e preta. Tratar pelo tele-
fone (17) 98178-1111, falar com
Henrique. ***
-0-
Filhotes de cachorro ma-
chos e fêmeas, com pouco mais
de 30 dias. Tratar pelo telefone
(17) 99168-3275, falar com Rose.

telefone (17) 99757-7706, falar
com Luís. **
-0-
Doa-se uma cachorra, pas-
tora com vira lata, de porte grande;
um filhote fêmea, de porte peque-
no e castrado. Tratar pelos telefo-
nes (17) 3641-1404 e (17) 98135-
6939, falar com Rosângela. **
-0-
Doa-se filhote de cachorro,
sendo um macho e uma fêmea,
com 50 dias de vida. Tratar pelo
telefone (17) 99748-1345, falar
com Paulo. **

CARROS

-Doações-
Filhote de gata, super cari-
nhosa. Despesas com a castra-
ção serão pagas pela atual dona.
Tratar pelo telefone (17) 98101-
3735, falar com Magda. ***
-0-
Cachorro adulto, na cor
preta, de pelos longos, porte

-Vendas-
Corcel ILDO
1976, na cor bege, docu-
mentação OK, em ótimo estado
de conservação, por R\$ 5.000,00.
Tratar pelo telefone (17) 99145-
1772 e (17) 99157-2713, falar com
Franciele. ***

Kata Entulho
Baldan
17 3631 4455
Rua Almeida Vargas, 234
Bairro São Francisco
CEP 15775-000
Santa Fé do Sul - SP

pequeno; e uma cadela de sete
meses, também na cor preta e de
porte pequeno. Tratar pelo tele-
fone (17) 98208-2590, falar com
Elisângela. ***
-0-
Casal de cachorro, com
pouco mais de 65 dias. Tratar
pelos telefones (17) 99748-1345 e
(17) 99782-3868, falar com Paulo.

-0-
Cinco filhotes de cachorro,
de porte pequeno. Tratar pelos

-0-
Vectra Elegance
2011/2011, na cor prata,
completo, com controle de som no
volante e pneus novos. Tratar pe-
los telefones (17) 3691-7100 e (17)
99108-8151, falar com Márcia. ***
-0-
Eco Sport
2005, na cor preta, flex, com
pneus novos. Aceita-se carro de
menor valor e o restante em di-
nheiro. Tratar pelo telefone (17)
99148-3103, falar com Dirceu. ***

-0-
Gol G4
2006/2007, na cor cinza es-
curo, básico, flex, em ótimo estado,
por R\$ 13.000,00. Tratar pelo te-
lefone (17) 99202-0217, falar com
Coxinha. ***
-0-
Palio Atrative 1.4
2012/2012, completo. Aceita-
se carro ou moto de menor valor.
Tratar pelo telefone (17) 3641-2268,
falar com Paulani. ***
-0-
Gol G6 1.0
2013/2013, na cor prata,
completo. Aceita-se troca. Tratar
pelo telefone (17) 99644-2152, falar
com Pedro. ***
-0-
Caminhonete S10
2009/2010, modelo Execu-
tive, à Diesel, cabine dupla e 4x4,
no valor de R\$ 46 mil. Tratar pelos

-0-
Ford K
2000/2000, na cor vinho,
com documentação ok. Aceita-
se Biz. Tratar pelo telefone (17)
99704-0082, falar com Driele. **
-0-
Astra Sedan
2007/2007, na cor prata,
com banco de couro, completo.
Tratar pelo telefone (17) 99140-
0866, falar com Antônio. **
-0-
Uno
1998/1998, com quatro por-
tas, travas elétricas e alarme. Tra-
tar pelo telefone (17) 99140-0866,
falar com Antônio. **
-0-
Ford Fusion
2010/2010, completo, qua-
tro pneus zero, bateria nova, do-
cumento ok. Tratar pelos telefones
(17) 9648-0464 e (17) 99124-5962

do. **
-0-
Corsa Sedan Millenium 1.0
2001/2001, na cor prata,
completo menos ar condicionado,
com 73 mil quilômetros, super con-
servado. Tratar pelo telefone (17)
3631-2605, falar com Valter. **
-0-
Honda Civic
2008/2008, na cor cinza,
flex, manual. Tratar pelos telefo-
nes (17) 99148-9343 e (17) 98137-
4423, falar com Ero. **
-0-
Palio
2004/2004, na cor azul, com-
pleto, quatro portas, no valor de R\$
11.500,00. Tratar pelo telefone (17)
3631-4606, falar com Márcio. **
-0-
Apollo GL Vip
1991, na cor vinho, com tra-

ok. Tratar pelos telefones (17)
3641-1501 e (17) 98175-2285,
falar com Leandro. **
-0-
VW Santana CG 1.8
1985, na cor cinza, à álcool,
com motor novo, recibo em bran-
co, duas portas, por R\$ 4.900,00.
Tratar pelo telefone (19) 99328-
2583, falar com Edivaldo. **
-0-
Fiat Uno Mile Fire 1.0
2003/2003, na cor prata,
recibo em branco, duas portas,
com kit de embreagem e pneus e
freios novos. Tratar pelo telefone
(19) 99328-2583, falar com Edi-
valdo. **
-0-
Fiat Tempra 2.0 SX IE
1997/1998, na cor vinho,
completo, recibo em branco, qua-
tro portas, oito válvulas. Tratar
pelo telefone (19) 99328-2583,

SERRALHERIA PRIMITAL
Fabricação de Portões Automáticos
(17) 3631-2084/98221-8570/98221-8570/99622-8471/99102-5722
Itamar da Silva
itamar_sfs377@hotmail.com
Alameda Rio São José, nº 92 - Cohab Beira Rio - Sta Fé do Sul

telefones (16) 99201-6991 e (67)
8101-1388, falar com César. *
-0-
Ford K
2012/2013, na cor branca,
flex. Tratar pelo telefone (17) 3631-
7076, falar com Elisandra. *
-0-
Courier
2000/2000, em ótimo esta-
do e documentos ok. Tratar pelo
telefone (17) 3631-6347, falar com
Romildo. *
-0-
Ford Ka
2009/2010, na cor preta, flex,
em excelente estado. Tratar pelo
telefone (17) 98109-5258, falar com
Ângela. **
-0-
Gol
1991/1991, na cor bege, à
álcool. Tratar pelos telefones (17)
99748-2514 e (17) 99134-8849,
falar com Rosimeire. **
-0-
Gol
2001/2001, na cor prata,
geração 3, quatro portas, por R\$
10.500,00. Tratar pelo telefone (17)

ou pelo WhatsApp (17) 98141-
9454, falar com Osmir. **
-0-
Ford K
2002/2002, na cor prata,
em ótimo estado, no valor de R\$
8.000,00. Tratar pelo telefone
(17) 99224-5044, falar com Zé
Veres. **
-0-
Cobalt
2014/2014, na cor preta,
automático, completo. Tratar pelos
telefones (17) 98105-8416 e (18)
98106-0956, falar com Sidinei. **
-0-
Palio Weekend Adventure
1.8
2004/2005, completo,
quatro portas, no valor de R\$
19.500,00. Tratar pelo telefone
(17) 99119-0110, falar com Júnior.
**
-0-
Ford Fiesta Sedan 1.6
2008/2008, na cor prata,
completo, flex, quatro portas, com
alarme e som, documentos ok,
no valor de R\$ 20.000,00. Tratar
pelos telefones (17) 99734-5025,

Diskentrega

Estética Animal
4 Patas
Disk Ração
Banho e Tosa
Fone: 17 3631-4102 / 9112-0925 / 9753-3964 / 8189-7878
Rua Quinze, 727 Centro Santa Fé do Sul/SP

DISK ÓLEO E FILTROS
REAL ÓLEO - Rua 14, nº 1121 - Fone: (17) 3631 2372 - Sta Fé do Sul

swil SOM
WILSON
INSTALAÇÃO DE ALARMES - TRAVA - VIDRO ELÉTRICO - SOM
Av. Navarro de Andrade, 1769 FONE: 17 3631-4970
Centro - CEP 15775-000 EMERGÊNCIA: 8101-4142
Santa Fé do Sul - SP 9144-2176

Sabor Mineiro
RESTAURANTE E PETISCARIA
delícia é comer aqui!
-Self-service- Marmitex - Pratos à Alacarte - Caldos - Petiscos
ALMOÇO 10:00 às 14:00hs De Segunda a Domingo
JANTAR 18:00 às 22:00hs De Segunda a Sábado
Disk Marmitex 17 99153-2847 / 98182-6075 / 99166-7643
Av. Waldemar Lopes Ferraz, 502 (Antigo Stop Bar) - Santa Fé do Sul - SP

Santa Fé do Sul
Crédito Fácil
Empréstimo para aposentado e pensionista INSS
Crédito pessoal, seguros e cartão convênio
Sem consulta ao SCPC e Serasa
PRECISANDO DE DINHEIRO? Aqui tem!
Empréstimo consignado
R\$ 1.000,00 - parcelas R\$ 30,79
R\$ 2.000,00 - parcelas R\$ 61,58
R\$ 3.000,00 - parcelas R\$ 92,38
R\$ 4.000,00 - parcelas R\$ 123,17
R\$ 5.000,00 - parcelas R\$ 153,67
R\$ 10.000,00 - parcelas R\$ 307,93
Rua 13, nº 615
Fones: (17) 3631-4333 / 98135-2391 / 99246-3755
3641-2109
Atendemos em sua casa - Santa Fé do Sul e região

Lista Telefônica de papel ou Consulta pela Internet ???
NENHUM DOS DOIS!
Agora todos os telefones comerciais de Santa Fé do Sul cabem no seu SMARTPHONE.
Google play FAÇA O DOWNLOAD DE GRAÇA AGORA!
SUPERLISTA SANTA FÉ DO SUL
Contato: André Souza - (17) 99613-6593
Bruno Santana - (17) 99602-2142
O PRIMEIRO E ÚNICO GUIA COMERCIAL DA CIDADE TOTALMENTE OFF LINE

MAGI CAR
Funilaria Pintura
Transformando Magia em Realidade!

- Pequenos Reparos
- Recuperação de Paracheque
- Polimento
- Cristalização
- Espelhamento
- Venda de Peças por Encomenda
- Compra-se Carro Batido

GARANTIMOS PREÇO E QUALIDADE
"Deus é Fiel"
E-mail: magicarfunilaria@hotmail.com
Rua 25, nº 666 (esq. com a Avenida Navarro) - Santa Fé do Sul - SP

falar com Edivaldo. **
-0-
Ford Fiesta CLX 1.3
1996, na cor verde, recibo em branco e documentação ok, no valor de R\$ 5.900,00. Tratar pelo telefone (19) 99328-2583, falar com Edivaldo. **
-0-
Astra
1999/2000, na cor prata, completo, bancos de couro, mo-

2001, na cor cinza, com vidro e direção hidráulica. Tratar pelo telefone (17) 99160-5703, falar com Caio. **
-0-
Gol 1.6
1991, na cor prata, à álcool, R\$ 6.300,00. Tratar pelo telefone (17) 99115-6709, falar com Amauri. **
-0-
Gol 1.0

MOENDA IMÓVEIS
João Lima
Fones: (17) 3631-3737/8115-3737/9129-3887/9753-4301
Rua 16, nº 569 - Centro - Santa Fé do Sul - SP

tor e pneus novos, no valor de R\$ 14.000,00. Tratar pelo telefone (17) 98145-0751, falar com Geovani. **
-0-
Corsa Hatch Maxx 1.4
2010/2010, na cor preta, flex, com ar condicionado, direção hidráulica, 4 portas, vidros elétricos, alarme, quatro pneus novos e desembaçador traseiro. Tratar pelo telefone (17) 99651-6836, falar com Thiago. **
-0-
Saveiro 1.8

2003/2004, na cor prata, à gasolina, 8 valvulas. Tratar pelo telefone (17) 99609-8049, falar com Marcos. **
-0-
S10 LTZ
2013/2013, na cor prata, completa, flex, no valor de R\$ 71.000,00. Tratar pelo telefone (17) 99756-2501, falar com Márcio. **
-Outros-

MÉDICOS
Dr. ELISA C. FONTANELLI
CRM 149529
Neurologia e Clínico Geral
017 3641-1168
Rua 14, nº 334 - Centro - Santa Fé do Sul

LABORATÓRIO análises clínicas
dr. edson eidi watanabe
44 ANOS
BIOQUÍMICA - HEMATOLOGIA - PARASITOLOGIA
IMUNOLOGIA - ENZIMOLOGIA - BACTERIOLOGIA
PROVAS FUNCIONAIS - RADIOIMUNOENSAIO
Rua 5, Nº 1616 - Fone (17) 3631-1580 - SANTA FÉ DO SUL - SP

CLÍNICA DE ORTOPEDIA E TRAUMATOLOGIA
Dr. Eloy L. Ferraz Neto
Membro titular da Sociedade Brasileira de Ortopedia e Traumatologia (SBOT) - CRM 86.934
Ortopedia e Traumatologia Adulto e Infantil
FONE (17) 3631-2907
Rua 16, 188 - defronte ao Pronto Socorro - SANTA FÉ DO SUL - SP

DR. ALÍPIO ANTUNES FILHO
CRM 25.563
CARDIOLOGIA E CLÍNICA GERAL
Consultório: Rua 9, Nº 990
Fone: 3631-1061 - Santa Fé do Sul - SP

OLHOS-OUVIDOS-NARIZ-GARGANTA
Dr. Helvécio Botelho Siqueira
Auto refrator computadorizado para Medida de Insuficiência de Visão; Biometria Ultra-sônica; Lentes de Contato; Labirintologia; Campo Visual e Eletroniastagmografia; Audiometria e Inpedancimetria; Video-Naso-Laringoscopia.
Rua 16, 200 - ao lado da Santa Casa - Fone (17) 3631-1657 - Santa Fé do Sul - SP

H.C. HEMOCOR
SINÔNIMO DE BOA SAÚDE
Dra. Cláudia Barbosa Nobre
CRM 69.895
Ginecologista - Obstetra - Pré-Natal - Infertilidade Conjugal
Patologia Mamária - Prevenção - Câncer Ginecológico e Mamário
Fone/fax: (17) 3631-3404 / 3631-4152
Rua 10, nº 189B - Centro - Santa Fé do Sul

Imp/Asia Hi Topic
1994/1995, na cor azul, de 16 lugares, recibo em branco, no valor de R\$ 18.900,00. Tratar pelo telefone (19) 99328-2583, falar com Edivaldo. **

CASAS

-Vendas-
Casa, com dois quartos, uma suíte, duas salas, cozinha, banheiro, despensa, garagem coberta para um carro, localizada na Rua Brás Mário Vivancos, nº 781, no Bartolo Rossafa, no valor de R\$ 160.000,00. Tratar pelo telefone (17) 98150-7358, falar com Higor. ***
-0-
Casa, em Três Fronteiras, com cinco cômodos. Tratar pelo telefone (17) 99713-9164, falar com Sérgio. ***
-0-
Casa, em Três Fronteiras, com 56m², dois dormitórios. Aceita-se financiamento. Tratar pelo telefone (17) 98217-1000, com o proprietário Márcio. **
-0-
Casa, em Três Fronteiras, com 56², dois dormitórios. Aceita-se financiamento. Tratar pelo telefone (17) 99766-4385, falar com

Paulani
Corretora de Imóveis
www.paulanicorretoradeimoveis.com
CRECI 129386
Rua 7, nº 618 - Centro - Fone: (17) 3641-2268 - Santa Fé do Sul

Marinaldo. **
-0-
Casa, com 400m², três quartos, sala e cozinha amplas, dois banheiros, despensa, área nos fundos e garagem, localizada na rua 35, próximo a garagem da Itamaraty, por R\$ 230.000,00. Tratar pelos telefones (17) 99162-0552, falar com Lucilene. **
-0-
Vende-se casa na Rua Oito, nº 1210, no valor de R\$ 195.000,00. Tratar pelos telefones (17) 3641-0791 e (17) 99109-5620, falar com Gilda. **
-0-
Casa, com dois quartos e uma suíte, sala, cozinha, área de serviço, área de lazer com churrasqueira e garagem para dois carros. Tratar pelos telefones (17) 99191-4813, (17) 99614-3275 e (17) 98101-5291, falar com Maria. **
-0-
Casa, com dois quartos, banheiro, cozinha, área nos fundos e garagem para um carro. Tratar pelos telefones (17) 99191-4813, (17) 99614-3275 e (17) 98101-5291, falar com Maria. **
-0-
Casa, na Rua dos Limoeiros, nº 21, Jardim Universitário 3. Aceita-se lote na Lagoa da Garça ou no Clone. 99196-8029, Pedro. **
-0-
Casa, com uma suíte, dois quartos, sala, copa, cozinha, banheiro social, garagem para dois carros e quintal, no Jardim Itália, Rua Veneza, Lote 5, Quadra H. Tratar pelo telefone (17) 99764-7295, falar com Maria. *
-0-
Casa, na rua dos Limoeiros, nº 21, no Jardim Universitário 3. Aceita-se lote no Clone ou Lagoa da Garça. Tratar pelo telefone (17) 99196-8029, falar com Pedro. *
-0-
Sobrado, com três suítes, dois quartos, dois banheiros, uma cozinha, uma sala ampla, varanda, garagem para quatro carros, piscina e jardim, pelo valor de R\$ 350 mil. Aceita-se veículo como parte do pagamento. Tratar pelos telefones (17) 99621-0532 e (17) 99137-2975, falar com Renato. *
-0-
Casa, em Santa Rita D'Oeste, na Rua Auréio Zolim, nº 160, Vila Luiz Zolim. Tratar pelos telefones (17) 99744-8641 e (17) 99713-4239, falar com Eliane. **
-0-
Duas casas no mesmo lote,

com dois quartos, sala, cozinha, banheiro, área e garagem, por R\$ 95 mil. Tratar na Rua Campo Grande, nº 130, na Vila Mariana, falar com Paulo. **
-0-
Casa, com três quartos, dois banheiros, sala, cozinha, área no fundo com churrasqueira e garagem para dois carros. Tratar pelos telefones (17) 98171-4992 e (17) 99638-5559, falar com Jaime. **
-0-
Casa, em Rubineia, na Rua Erico Veríssimo, nº 3, Cohab Grandes Lagos. Tratar pelos telefones (17) 98115-9571 e (17) 99781-5189, falar com Graciano. **
-0-
Casa, com três quartos, duas salas, cozinha e garagem para dois carros, terreno medindo 12x36 metros, localizada na rua 23, nº 984, Centro. Tratar pelos telefones (17) 99634-2442 e (17) 99607-3975, falar com Nilce. **
-0-
Casa, com dois quartos, uma suíte, sala, cozinha, garagem para três carros, valor a combinar, localizada no Bartolo Rossafa. Tratar pelo telefone (17) 99738-1912, falar com Edemir. **
-0-
-Alugueis-
Casa, no Bartolo Rossafa, por R\$ 650,00. Tratar pelo telefone (17) 3641-2268, falar com Paulani. ***
-0-
Casa, no Jardim Morumbi, por R\$ 750,00. Tratar pelo telefone (17) 3641-2268, falar com Paulani. ***
-0-
Quitinetes, na Avenida Mangará, com um quarto, por R\$ 380,00, e com dois quartos, R\$ 500,00. Tratar pelo telefone (17) 3641-2268, falar com Paulani. ***
-0-
Casa, no Jardim Europa, por R\$ 1.100,00. Tratar pelo telefone (17) 3641-2268, falar com Paulani. ***
-0-
Casa, no Centro, por R\$ 1.100,00. Tratar pelo telefone (17) 3641-2268, falar com Paulani. ***
-0-
Casa, na Bartolo Rossafa, por R\$ 650,00. Tratar pelo telefone (17) 3641-2268, falar com Paulani.***
-0-
Casa, no Jardim Morumbi, por R\$ 750,00. Tratar pelo telefone (17) 3641-2268, falar com Paulani.***
-0-
Sobrado, com 140m², 2 quartos e uma suíte, banheiro social, sala, cozinha, copa com divisória, área de serviço, sacada, jardim de inverno, sem garagem, localizado na rua 14, nº 966, no valor de R\$ 1.000,00. Tratar pelos telefones (17) 3631-2377, (17) 3631-2347 e (17) 98103-3533, falar com Marlene. **
-0-
Casa, com dois quartos, sala, cozinha, banheiro, garagem e área de serviço, na Rua Altino Ferreira das Neves, nº 1520, pelo valor de R\$ 650,00, com água inclusa. Tratar pelos telefones (17) 3631-1410 e (17) 99613-6458, falar com Francisco. **
-0-
Casa, com um quarto, copa, cozinha, banheiro, garagem e área de serviço, na Rua Altino Ferreira das Neves, nº 1520, pelo valor de R\$ 550,00. Tratar pelos telefones (17) 3631-1410 e (17) 99613-6458, falar com Francisco. **
-0-
Casa, com um quarto, uma

suíte, um banheiro social, sala, cozinha, garagem e área de serviço, pelo valor de R\$ 720,00. Tratar pelos telefones (17) 3631-1410 e (17) 99613-6458, falar com Francisco. **
-0-
Casa, com dois quartos, sala, cozinha, garagem, banheiro social, área frente e fundos, na Vila Mariana, Rua Dois, nº 155. Tratar pelos telefones (17) 99636-8105 e (17) 99153-2830, falar com Reinaldo. *
-0-
Uma casa, na Vila Mariana, na Rua Campo Grande, com três quartos, no valor de R\$ 650,00. Tratar pelos telefones 99140-1955 ou 98137-4011, falar com Cido. *
-0-
Kitnet. Tratar pelos telefones (17) 3641-2573 e (17) 98214-8686, falar com Iracema. **
-0-
Casa, com três quartos, sala, cozinha e dois banheiros, na Avenida 1º de Maio, nº 203, bairro São Francisco. Tratar pelo telefone (17) 98108-4142, falar com Gisele. **
-0-
Casa, com dois quartos, uma suíte, churrasqueira e piscina, na Rua Dom Pedro II, nº 287, bairro Santa Cruz. Tratar pelo telefone (69) 9979-4415, falar com Almir. **
-0-
Casa, com três quartos, sala, cozinha, banheiro, lavanderia e garagem para um carro, na rua 13, entre as ruas 4 e 2, no Centro, por R\$ 800,00. Tratar pelo telefone (17) 99211-2846, falar com Valdirene. **
-0-
Casa, em Três Fronteiras, de telhado, com cinco cômodos, cerâmica, garagem para dois carros, localizada no bairro São José. Exige-se fiador. Tratar pelo telefone (17) 99625-4994, falar com Ilson. **
-0-
Casa, com dois quartos, sala, cozinha, banheiro, fundos e sem garagem, localizada na Rua Eduardo Brancato, nº 531, na Cohab Orestes Borges. Tratar pelo telefone (17) 98171-2982, falar com Nice. **
-0-
Casa, com três quartos, sala, cozinha, banheiro e garagem para um carro, localizada no Jardim Morumbi, na Rua México, nº 120. Tratar pelo telefone (17) 99701-8376, falar com Paulo. **
-0-
Uma suíte mobilhada, com internet. Tratar na Rua Perimetral Leste, nº 438, ou pelo telefone (17) 99606-3329, falar com Odete. **
-0-
-Trocas-
Troca-se casa em Santa Fé do Sul por chácara. Tratar pelos telefones (17) 98151-0828 e (17) 99263-0444, falar com Aleise. **
-Outros-
Quartos para moças e rapazes, na rua 22, nº 776. Tratar

pelos telefones (17) 98104-0789 e (17) 99627-3105, falar com Elisabete. ***
-0-
Quarto, para moças, na rua 29, nº 968, próximo ao Supermercado Sakashita. Tratar pelo telefone (17) 99263-7146, falar com Irene. **
Santa Fé
ASSESSORIA IMOBILIÁRIA
CRECI 112.111
Paulo 3631-5305
Site: www.santafeimobiliaria.com.br Email: contato@santafeimobiliaria.com.br
Rua 12, nº 464 - Centro - Santa Fé do Sul
DIVERSOS
Diversos
-Vendas-
Sete freezers verticais, da marca Metalfrio, com capacidade para 497 litros. Tratar pelo telefone (17) 98143-7841, falar com Ieda. ***
-0-
Fritadeira elétrica industrial, seminova, por R\$ 690,00. Tratar pelo telefone (17) 99737-9941, falar com Emerson. ***
-0-
Guarda-roupa, seis portas, na cor marfim, por R\$ 750,00. Tratar pelo telefone (17) 3631-3124, falar com José Flávio. ***
-0-
Máquina de lavar roupa, na cor branca, Eletrolux, modelo Turbo Econômica, com capacidade para oito quilos, por R\$ 450,00. Tratar pelo telefone (17) 99222-8046, falar com José Ailton. ***
-0-
Dois fogões, na cor branca, sendo um da marca Dako e outro da Astra. Tratar pelo telefone (17) 99153-2699, falar com Maria. ***
-0-
Fogão industrial, da marca Itajubá, de quatro bocas, com forno, de baixa pressão. Tratar pelos telefones (17) 99632-6618 e (17) 98171-6166, falar com Oscalina. ***
-0-
Motosserra, da marca Husqvarna, seminova, por R\$ 500,00. Tratar pelo telefone (17) 98145-0751, falar com Geovani. **
-0-
DVD automotivo, da marca Multilaser, com tela de 4.2 polegadas, touchscreen, GPS, TV, entrada USB e para cartão SD, reproduz discos, entrada para cabo de instalação de câmera de ré, possui gaveta de instalação, controle e todos os cabos, por R\$ 300,00. Acompanha controle de longa distância Taramps. Tratar pelo telefone (17) 99647-9169, falar com Hugo. **
-0-
Máquina de estampar chinêlos, camisetas, bonés, mouse pad, quebra cabeças, embalagens, sacolas e outros, com nota fiscal e sem uso, no valor de R\$ 1.200,00. Tratar pelo telefone (17) 99199-7592, falar com Maria. **
-0-
Carreta de reboque, medindo 1,20x2,00 metros, na cor

Desenvolvimento de aplicativos para computadores, tablets e celulares
Softwares prontos e sob medida, para rede local e internet
www.delfosistemas.com.br
vendas@delfosistemas.com.br
Delfos Sistemas
12 anos de experiência em criação de software
PRODUTO PIRATA. A vítima é sempre você.

prata, sem documento. Tratar pelo telefone (17) 99712-1883, falar com Éder. *

-0-

Geladeira, na cor branca, de 360 litros, Consul. Tratar pelo telefone (17) 99109-6565, falar com Marlene. *

-0-

Motosserra, da marca Sthil, modelo 380, nova, na caixa; e um motor de polpa 13HP, da marca Yamaha. Tratar pelo telefone (17) 3641-1851 e (17) 99714-2904, falar com Plínio. *

-0-

Tanquinho de lavar roupa, sem uso. Tratar pelo telefone (17) 36361-6517, falar com Cida. *

-0-

Televisão de 20 polegadas, com controle, marca Philips, em ótimo estado, no valor de R\$ 990,00. Tratar na Alameda Rio Tocantins, nº 302, Cohab Beira Rio, falar com Rosalina. *

-0-

Carreta de caçamba, medindo 1,5x1,0 metros, sem documentação; uma carreta de barco de seis metros, trucada, dois eixos e sem documentação. Tratar na Rua Quatro, nº 970, ou pelos telefones (17) 3631-7021, (17) 99717-5868 e (17) 98115-3537, falar com Ismael. *

-0-

Máquina de costura e bordado. Tratar pelo telefone (17) 3631-4651, falar com Antônia. *

-0-

Duas pistas, quente e fria, em ótimo estado; uma geladeira grande para refrigerantes; um computador com estabilizador; e uma ponteira da Twister. Preço a combinar. Tratar pelos telefones (17) 99162-6923 e (17) 99211-3764, falar com Taismara. **

-0-

Celular, da marca Lenox, de três chips, com rádio e câmera, por R\$ 100,00; um fogão, da marca Dako, na cor branca, por R\$ 100,00; um botijão de gás, por R\$ 70,00; e uma Cama de solteiro, por R\$ 50,00. Tratar pelo telefone (17) 98204-3216, falar com Lucinete. **

-0-

Lote de 100 peças de roupas de um brechó. Tratar pelos telefones (17) 99202-8722 e (17) 3631-7095, falar com Mara ou Kataline. **

-0-

Carrinho de criança, nas cores azul e amarela, da marca Roller Baby, com alça para empurrar. Tratar pelos telefones (17) 99101-6677 e (17) 3631-7375, falar com Isa. **

-0-

Caiaque, na cor vermelha, modelo fechado; um som profissional, seminovo, com mesa de 12 canais e processador de voz. Tratar pelos telefones (17) 99737-7937 e (17) 3641-2103, falar com Edivaldo. **

-0-

iPhone 5s, branco e dourado, de 64 gigas, em ótimo estado. Tratar pelo telefone (17) 98224-9000, falar com Gabriel. **

-0-

Fogão industrial, seminovo, da marca Itajubá, no valor de R\$ 600,00. Tratar pelos telefones (17) 999632-6618 e (17) 98171-6166, falar com Oscalina. **

-0-

Vendem-se dois portões sociais seminovos; uma cômoda de madeira. Tratar pelo telefone (17) 99625-4994, falar com Ilson. **

Luciana. **

-0-

Precisa-se de serralheiro com experiência em toldos e fachadas. Tratar pelos telefones (17) 3691-7100 e (17) 99108-8151, na empresa Stylos Toldos. **

-0-

Procura-se fisioterapeuta, especializado na área de Neurologia e com experiência em Neuropediatria, para atuar no setor de Equoterapia, com carga horária de 4 horas diárias. Currículo deve ser entregue na secretaria da Apae, localizada na rua 4, nº 82, Centro. Informações pelo telefone (17) 3631-1847, falar com Rodrigo. **

-0-

Procuras-

Emprego para cuidar de fazenda ou chácara. Tratar pelo telefone (17) 99714-0527, falar com Adriano. ***

-0-

Procura-se emprego como cuidadora de idoso aos finais de semana. Tratar pelo telefone (17) 99793-5962, falar com Márcia. **

-0-

Serviço para lavar, passar ou como babá. Tratar pelo telefone (17) 99702-8479, falar com Rosi. **

-0-

Emprego como montador de moveis ou motorista categoria 'D'. Tratar pelo telefone (17) 99765-3158, falar com Marinho. **

-0-

Como passadeira. Tratar pelos telefones (17) 99619-7278 e (17) 3631-5267, falar com Lucinéia. **

-0-

Um detetive particular ou uma pessoa que faça serviços de investigação. Tratar pelo telefone (17) 99789-4016, falar com Maria. **

-0-

Como doméstica, faxineira ou diarista. Tratar pelo telefone (17) 99118-7462, falar com Elaine. **

-0-

Como doméstica, faxineira ou diarista. Tratar pelo telefone (17) 99189-4985, falar com Antônio. **

-0-

Emprego como cuidador aos finais de semana. Tratar pelo telefone (17) 99793-5962, falar com Márcia. **

MOTOS

-Vendas-

Biz

2012, na cor preta, flex, com partida elétrica e injeção eletrônica, por R\$ 5.700,00. Tratar pelos telefones (17) 99221-7998, (17) 99721-8853, falar com Adão ou Elza. **

-0-

Suzuki

Ano 2009/10. Tratar pelos telefones (17) 3631-3396 ou (17) 99178-7034, falar com Aparecida. **

-0-

Biz +125

2007/2007, por R\$ 3.600,00. Tratar pelo telefone (67) 9185-5208, falar com Olívia. **

-0-

TERRENOS E RANCHOS

-Alugueis-

Rancho, com dois quartos e piscina, em Rubineia, por R\$ 250,00 a diária, exceto feriados. Tratar pelo telefone (17) 98141-9109, falar com Edi. **

-0-

Rancho, em Rubineia, para temporada ou mensal, com duas suítes, sala, cozinha e varanda grande e piscina. Tratar pelos telefones (17) 3631-5135 e (17) 9193-4387, falar com José. **

-0-

Rancho, com três quartos, sala grande, varanda, três banheiros, edícula com churrasqueira, ventilador de teto em todos os cômodos, e jangada para pesca, localizado no Corredor Almeida Prado. Tratar pelo telefone (17) 3631-2605, falar com Valter. **

-0-

-Vendas-

Dois terrenos no Jardim Ana Maria, com 370 m² cada um. Aceita-se veículo de menor valor ou um Furgão. Tratar pelos telefones (17) 3631-5135 e (17) 99193-4387, falar com José. ***

-0-

Terreno, em Rubineia, medindo 10x20 metros, no valor de R\$ 35.000,00. Tratar pelo telefone (17) 99133-0237, falar com Anderson ou Regiane. ***

-0-

Terreno, medindo 10x20 metros, no Jardim Universitário 4, por R\$ 14.000,00 + parcelas. Aceita-se carro. Tratar pelo telefone (17) 99662-4136, falar com Alda. ***

-0-

Terreno, medindo 10x25 metros, na Vila Pacheco. Tratar pelo telefone (17) 99128-9482, falar com Heitor. ***

-0-

Terreno, medindo 13x22 metros, no Jardim Universitário 2, na Rua das Margaridas, por R\$ 80.000,00. Tratar pelo telefone (17) 98176-4866, falar com Ângela. ***

-0-

Terreno, no Jardim Europa, bem localizado, por R\$ 90.000,00. Aceita-se veículo na negociação. Tratar pelo telefone (17) 99704-5102, falar com Leandro. ***

-0-

Lote, no Universitário 4, localizado na Quadra K, por R\$ 10.000,00 + parcelas. Tratar pelos telefones (17) 3641-0791 e (17) 99109-5620, falar com Gilda. **

-0-

Lote, em Rubineia, com 300 m², próximo ao Restaurante Angico, no valor de R\$ 65.000,00. Tratar pelo telefone (17) 99756-2501, falar com Márcio. **

-0-

Lote de 250 m² (10x25) no Residencial Mundial Golden, em Rubineia, obras de água, luz, asfalto e esgoto em fase de finalização. Fácil acesso ao rio e a rodovia, pelo valor de R\$ 12.000,00 + parcelas de R\$ 475,00. Aceita-se propostas. Tratar pelo telefone (17) 99754-8564, (17) 98103-7257 e (17) 99154-5727, falar com Cleber. **

-0-

Rancho, com dois quartos, sala, cozinha, dois banheiros e uma área, localizado na Rua Clarindo Moreira, nº 173, na Prainha do Sol, em Rubineia, no valor de R\$ 130.000,00. Tratar pelos telefones (17) 99764-8839 e (17) 99108-8425, falar com Luzia. **

-0-

Lote, localizado na Rua Armando Sales de Oliveira, na Vila Pacheco. Tratar pelo telefone (19) 99750-0277, falar com Ademir. **

-0-

Dois terrenos, na rua 16, 10m x 48m cada, pronto para construir. Aceita-se carro como forma de pagamento. Tratar

pelo telefone (17) 3631-1258, falar com Diogo. **

-0-

Chácara, na Rua dos Coqueiros, próximo ao bairro Morumbi, com 2.560m². Tratar pelos telefones (17) 3631-6471 ou (17) 981270913, falar com Rodrigues.*

-0-

Lote, em Rubineia, no residencial Mundial Golden, 10m x 25m, com água, luz e esgoto, no valor de R\$ 13.000,00, mais parcelas no valor de R\$ 415,00. Tratar pelos telefones (17) 99754-8564, (17) 98103-7257 ou (17) 99154-5727, falar com Cleber.*

-0-

Chácara, 1 alqueire, a 3,5 KM de Santa Fé, sentido Águas Claras. Tratar pelo telefone (17) 99607-2557, falar com Ricardo.*

-0-

Um lote, no Jardim Itália, 12m x 25m. Tratar pelos telefones (17) 3631-0939 ou (17) 98167-0020, falar com Rogério.*

-0-

Um terreno, no Jardim Universitário IV, 1.490m x 138m, no valor de R\$ 11.000,00, mais parcelas. Tratar pelos telefones (17) 99773-8424 ou (17) 99211-6035, falar com Antônio.*

-0-

Um terreno, de 450m², em Aparecida do Taboado, no Condomínio Anduralua II, na Rua Tilápia, Quadra 14, Lote 5, no valor de R\$ 52.000,00, mais 33 parcelas de R\$ 220,00. Tratar pelo telefone (17) 99646-8431, falar com Valdelino.*

-0-

Uma casa de laje, no Jardim Universitário III, com dois quartos, banheiro, sala, cozinha e área, no valor de R\$ 190.000,00 mais prestações. Tratar pelos telefones (17) 99614-0398 ou (17) 98127-8318, falar com Lais ou Thiago.*

-0-

Um lote, 300m², no valor de R\$ 50.000,00. Tratar pelos telefones (17) 98168-8315 ou (17) 99173-1955, falar com Marcelo.*

-0-

Um lote, em Rubineia, no Residencial Mundial Golden, Lote 22, Quadra H, 250m², no valor de R\$ 15.000,000 mais parcelas de R\$ 410,00. Tratar pelos telefones (17) 99103-7554 ou (17) 3631-5290, falar com Jorge.*

-0-

Um lote, de esquina, no Jardim Universitário IV, Quadra C, Lote 1, 230m². Tratar pelos telefones (17) 3631-3601 ou (17) 98190-0487, falar com José.*

-0-

Uma chácara, em Rubineia, com 3.000m², casa de laje, com varanda, piscina, churrasqueira, quiosque e capela. Tratar pelos telefones (17) 3661-1514 ou (17) 99104-3073, falar com Odete.*

-0-

Uma chácara, com 1.800 pés de laranja, a 1 km de Santa Fé, com três quartos, duas áreas, cozinha, garagem. Tratar pelo telefone (17) 99621-6613, falar com João.*

-0-

Um lote, no Jardim Universitário III, no valor de R\$ 20.000,00, mais parcelas. Tratar pelos telefones (17) 98132-

3884 ou (17) 99761-7940, falar com Gil.*

-0-

Um terreno, no bairro Lagoa da Garça II, no Loteamento O Clone, em Rubineia, medindo 1.030 m², no valor de R\$ 77.500,00. Tratar pelo telefone (17) 99758-6042, falar com Ananias.*

-0-

Um terreno, no Loteamento Jardim Europa II, 12m x 25m. Tratar pelos telefones (17) 99611-6320 ou (17) 3641-1123, falar com Paulo.*

-0-

Dois terrenos, no Jardim Universitário IV, entrada no valor de R\$7.000,00, mais parcelas de R\$ 580,00. Tratar pelos telefones (17) 99773-8424 ou (17) 99211-6035, falar com Toninho.*

-0-

Um lote, no Jardim Universitário IV, no valor de R\$ 10.000,00. Tratar pelos telefones (17) 3641-2071 ou (17) 99167-1828, falar com Pila.*

-0-

Sobrado, com três suítes, dois quartos, dois banheiros, uma cozinha, sala ampla, garagem para quatro carros, por R\$ 400,00 mil. Aceita-se veículos no negócio. Tratar pelos telefones (17) 99621-0532 e (17) 99137-2975, falar com Renato. **

-0-

Terreno frente para o rio, por R\$ 100,00 mil à vista ou R\$ 23,00 mil mais parcelas. Aceita-se veículos no negócio. Tratar pelos telefones (17) 99621-0532 e (17) 99137-2975, falar com Renato. **

-0-

Terreno de frente para o rio, em Rubineia, no Ipanema, próximo ao Angico, no valor de R\$ 22 mil mais parcelas. Aceita-se veículos no negócio. Tratar pelos telefones (17) 99621-0532 e (17) 99137-2975, falar com Renato. **

-0-

Seis terrenos, no Jardim

Santa Genoveva, em Santa Fé. Tratar pelos telefones (17) 98110-6881 e (17) 99223-8364, falar com José Proni. **

-0-

Fazenda, em Costa Rica-MS, medindo 440 hectares, próximo a pista, montada para a pecuária, com terreno plano e curral. Aceita-se imóveis na região de Araçatuba. Tratar pelos telefones (18) 98162-3456 e (18) 99762-3465, falar com Anísio. **

-0-

Chácara, no Bairro do Bonito, próximo ao Loteamento Santa Júlia, com mais de um alqueire, no valor de R\$ 210.000,00. Tratar pelo telefone (17) 99623-8632, falar com Paulo. **

-0-

Lote, medindo 10x16 metros, localizado na Rua Espírito Santo, no bairro Vista Verde. Tratar pelos telefones (17) 99154-2764 e (17) 98208-2476, falar com Rosilaine. **

-0-

COMÉRCIO

Vendas-

-0-

Salão comercial, denominado Pit Stop Água na Boca, na Avenida Navarro de Andrade, nº 859, ao lado da Lotérica Trilha da Sorte. Tratar pelos telefones (17) 99746-7442, (17) 98125-6550 e (17) 99141-7347, falar com Judith. **

-0-

Salão comercial, na rua 12, nº 313, Centro. Tratar pelos telefones (17) 99747-6342 e (17) 3631-2918, falar com Carla. **

-0-

Vende-se empresa de estampas em camisetas e brindes, com prensas térmicas, berços de silkscream, tintas, telas, artes, mobiliário e carteira de cliente. Motivo Mudança de atividade. Valor de Ocasão. Interessados entrar em contato pelo Fone 17 - 99116-6849.

ADVOGADOS

GILBERTO ANTÔNIO LUIZ

Fone: (17) 3631 0695

Atendendo em novo endereço

Rua 10, nº 553 - Centro - Santa Fé do Sul

Kayki Martins Ribeiro

OAB/SP 355.860

e-mail: kaykimartinsribeiro@gmail.com

3631-5313 / 99173-3783

98205-7923 / 99672-5803

Rua 11, nº 1080 - Sala 02 - Centro - Santa Fé do Sul - SP

Av. Eng. Euphy Jalles, nº 677 - Sala 03 - Jardim Estados Unidos - Jales - SP

APARECIDO DONIZETI CARRASCO

OAB/SP 75.970

Cel. 99109-5624

Email: adcarrasco@bol.com.br

Rua 10, nº 210 - Centro - Santa Fé - SP

GUILHERME LACERDA CARRASCO

OAB/SP 340.227

Cel. 99119-2254

Email: guilhermelcarrasco@adv.oabsp.org.br

Escritório: Av. Navarro de Andrade, nº 236 - Fone: (17) 3631-1753 - Santa Fé do Sul - SP

Residência: Av. Ana Rocha de Oliveira, nº 335 - Fone: (17) 3691-1110 - Três Fronteiras - SP

ABMAEL MANOEL DE LIMA

OAB/SP 48633

SONIA REGINA F. DE LIMA

OAB/SP 230.964

Cível - Criminal - Ambiental - Previdenciário e Trabalhista

Fones: 3631-1370/3631-6644

Rua 7, nº 1082 - Centro - Santa Fé do Sul

EDEMILSON SILVA GOMES

OAB/SP 116.258

Escritório

Rua 12, 556 - Fone: 3631-5385

3631-2142

Residência

Av. Guanabara, nº 1480 - Três Fronteiras - SP

haloha

estamparia e brindes

Soluções inteligentes para seu evento ou empresa

Camisetas, Uniformes e Brindes

17- 3631-5997

Rua 12, 862 - Santa Fé do Sul - SP

EMPREGO

-Ofertas-

Empresa InterMed Homecare contrata auxiliares e técnicos de Enfermagem, enfermeiros e fonoaudiólogos. Tratar pelos telefones (17) 99174-2817 e (18) 3622-3444, falar com Rogério ou



Carteira é levada de dentro de compartimento de moto

Foi registrado, na sexta-feira da semana passada, dia 25, às 12:22 horas, um furto na Rua 13 de Maio, em Santa Fé do Sul.

De acordo com o Boletim de Ocorrência, a vítima

Bruna Marcia dos Santos, de 20 anos, estacionou seu veículo Honda Biz, placa CWY 0218, pela referida rua, de frente ao lar Madre Paulina.

Consta que, ao utilizar novamente a moto, abriu seu

compartimento e constatou que sua carteira com documentos pessoais havia sido furtada.

De acordo com o Boletim de Ocorrência, não houve arrombamento, razão pela qual não foi requisitada perícia.

Furto no Jardim Mangará

Ainda no sábado, dia 26, às 4:49 horas, foi registrado um furto na Rua dos Cravos, em Santa Fé do Sul.

De acordo com o Boletim de Ocorrência, a vítima Jessica Mariano Sanches, de 23 anos, promotora de eventos, estacionou seu veículo Toyota Corolla, placas EKP 4883, pela referida rua, próximo ao estabelecimento comercial Texas bar.

Consta que por volta das 04:40 horas, quando pretendia ir embora, percebeu que seu veículo estava revirado, sendo furtado de seu interior 15 convites da festa Bendita Cerveja, e uma quantia aproximada de R\$ 350,00.

Ela esclareceu que não houve arrombamento, e, por um lapso de memória deixou seu carro destrancado.

Moto roubada em Santa Fé

Foi registrado na segunda-feira, 28, às 03:20 horas, o furto de uma motocicleta na rua 17.

De acordo com o Boletim de Ocorrência, o ajudante de pedreiro Rafael Flores Pereira estacionou sua motocicleta, modelo Honda CG 125 FAN KS, placa EHC 1356, sobre a calçada, na rua 17 defronte a Panificadora e Confeitaria Santa Fé, onde entrou para trabalhar. Ele esclareceu que a porta do local que trabalha sempre fica entreaberta para poder olhá-la.

Por volta das 3:00 horas, a porta encostou, não sabendo se por força do vento ou do meliante. Naquele momento, a vítima olhou e percebeu que seu veículo havia sido furtado. Diante disso, solicitou imediatamente o apoio da polícia militar.

A motocicleta estava destravada e sem as chaves.

Consta que o local é provido de câmeras de monitoramento, e a vítima solicitará as imagens para auxiliar nas investigações.

Bicicleta furtada na Rua 9

No sábado da semana passada, dia 26 de março, às 4:49 horas, foi registrado o furto de uma bicicleta na rua 9 esquina com a Avenida Central.

Conforme consta no Boletim de Ocorrência, o estudante Jhonatan Olivio Guimaraes estacionou sua bicicleta, modelo Canguru, em local próprio, na esquina da rua 9 com a Avenida Navarro de Andrade.

A vítima relatou que se ausentou por alguns minutos, e, por volta das 20:40 horas, quando pretendia usá-la novamente, contou que a mesma havia sido furtada.

O caso está sendo investigado pela Polícia Civil

DESINSETIZADORA VETOPRAG
RESPONSÁVEL: Renan Saraiva
CONTROLE INTEGRADO DE VETORES E PRAGAS URBANAS
Atendemos toda a região e estados vizinhos / Agende uma visita de avaliação grátis

- Limpeza de caixa d'água
- Desinsetização (Dedetização)
- Desratização
- Descupinização
- Controle Biológico de moscas
- Controle de pássaros
- Residências
- Comércio
- Indústrias
- Frigoríficos
- Lactínios
- Ranchos em gerais

17 99781-7575
17 99220-8898
vetoprag@hotmail.com
/Desinsetizadora VETOPRAG
Rua João Alkale Garcia, nº 721
Borloto Bossolo - Santa Fé do Sul

BARROS MOTONÁUTICA

Motor de Popa
Motoserra
Roçadeira

Tel. (17)
99191-8483 98134-2835 99743-2968

Av. Grandes Lagos, nº 644 - Antigo Dalat (Distrito Industrial II) - Santa Fé do Sul

Padaria Santa Rita

Coffe Black
Coquetel
E o Tradicional Bauru

Pães
Doce
Salgadas
Bebidas em Geral

CINE LANCHES
Encornadas de Buffet
e Coffe Break

Jipão / Meire
17 3631-1009
padaria.meire@bol.com.br
Rua 07 nº 975 - Centro
CEP 15775-000 - Santa Fé do Sul - SP

Nosso Esporte

Professor de Educação Física conta sobre o Slackline

“Febre na região, a modalidade ajuda no emagrecimento e no fortalecimento dos músculos”

O Slackline, esporte que envolve andar e se equilibrar em cima de uma fita apropriada, cresce cada vez mais no Brasil, e recentemente chegou a região de Santa Fé, sendo comum ver vários praticantes em praças e em pratinhas de Santa Fé e Rubineia.

Criado em 1990, nos EUA, a atividade melhora o equilíbrio, postura, a concentração, aumenta

a força e diminui o estresse. Como os exercícios são em suspensão, e usa-se apenas o peso corporal, a atividade é ideal para quem quer emagrecer e enrijecer os músculos.

A reportagem conversou com o professor e bacharelado em Educação Física, Nirso Queiroz, de 21 anos, e praticante há um ano e meio, que conheceu o

Slack através de um programa de TV, e contou sobre a modalidade, bem como os cuidados que se deve tomar.

“Assim que vi o programa

contando sobre o Slackline no Brasil, procurei o equipamento para comprar na internet, e, até então, não tinha praticantes em Santa Fé. Recomendo, ao iniciante, pro-



Nirso com o equipamento para a prática do Slackline

Equipe santafessulense participará do Campeonato Regional de Voleibol

As alunas da Escolinha de Vôlei de Santa Fé participarão do Campeonato Regional de Voleibol 2016 promovido pela Liga Desportiva Riopretense, nas categorias Mirim e Infantil.

A competição acontecerá amanhã, dia 3, e a equipe santafessulense enfrenta a equipe de Urânia, na categoria infantil. Os jogos da rodada acontecerão em Votuporanga, a partir das 9:00 horas.



Atletas da equipe infantil de Santa Fé

curar locais abertos para montar o equipamento, que consiste em uma fita de nylon, uma catraca para tensionar a fita e duas alças onde a estrutura é presa. O ideal é montar em áreas em que o terreno é macio, para amortecer as quedas, e, quanto a fita, deve ser presa a árvores com raízes fundas ou coqueiros, e com no mínimo 50 centímetros de altura” disse Nirso.

O professor também contou sobre os benefícios que vem adquirindo com a prática constante do Slackline. “Como o objetivo é manter-se equilibrado e fazer manobras na fita, o abdômen e

todo o corpo é trabalhado em todo o momento, assim torneando músculos e proporcionando a perda de peso”, explicou.

Nirso também aconselha que os primeiros contatos sejam acompanhados por alguém que já pratica o exercício, para assegurar sobre a montagem do equipamento e ajudar a se equilibrar sobre a fita.

O esporte pode ser praticado descalço ou com tênis do solado rígido. O custo da fita e seus componentes é de R\$ 85,00, para os iniciantes, chegando a até R\$ 1.000,00, para atletas com experiência.

Realizado o 1º Campeonato Regional Especial em Santa Fé



Cerca de 80 atletas participaram do Campeonato promovido pela Apae

A Apae – Associação de Pais e Amigos de Santa Fé do Sul – realizou na manhã de quarta-feira, 30 de março, o 1º Torneio Regional Especial de Mini Campo.

O evento contou com seis entidades, sendo elas de Aparecida do Taboado, Auriflâma, Jales, Susanópolis, Nhandeara e a anfitriã Santa Fé do Sul.

Os jogos foram realizados por eliminatória simples e contou com a presença de mais de oitenta atletas, além de presidentes, diretores, coordenadores pedagógicos, professores e acompanhantes.

Santa Fé ficou em segundo lugar, perdendo na final para a equipe de Nhandeara; entretanto, todos receberam troféus de participação.

Este torneio faz parte do calendário esportivo do conselho da Feapaes – Federação das Apaes do Estado de São Paulo –.

Após o cerimonial de premiação, foi servido um almoço a todos os presentes.

Começa hoje a Copa Intercursos Funec de Voleibol

A Funec – Fundação Municipal de Educação e Cultura – inicia hoje, dia 2, às 13:00 horas, no Centro Olímpico (defronte ao campus III), a Copa Intercursos Funec de Voleibol. A modalidade será disputada nas categorias livre, masculina e feminina, sendo que cada curso irá disputar com uma equipe. Os jogos serão realizados até o dia 30 deste mês.

Após a abertura oficial, que contará com a presença de todas as equipes, o time da Odontologia enfrentará o de Administração, no vôlei feminino. Às 14:00 horas, Educação Física joga contra o time do Direito, também pelo vôlei feminino.

No vôlei masculino, o primeiro jogo, às 14:30 horas, será entre o curso de Administração e Direito, e, o segundo, às 15:00 horas, entre Educação Física e Agronomia.

Segundo a diretora pedagógica Sâmira Ambar Lins, o objetivo da Copa é promover a troca social e esportiva, fortalecer os laços de amizade, bem como estimular a prática da modalidade entre os alunos da instituição.

A Copa está sendo organizada pelo coordenador Alirio Gonçalves e professores do curso de Educação Física, que convida a todos para participarem e assistirem os jogos.

Equipes de Santa Rita jogam hoje

Hoje, dia 2, a Escolinha de Futebol de Santa Rita irá à Áspasia enfrentar a Escolinha local. A diretoria de Esportes comunica que o ônibus sairá às 7:30 horas, da Praça da Matriz.

Também hoje, os Veteranos de Santa Rita recebem os Veteranos de Itapura para um jogo amistoso, que acontecerá a partir das 16:00 horas, no Estádio Municipal ‘Antonio Mamede de Oliveira’.